南京新報

第九二九二號

今日本報兩大張售洋六分

內政部登記證警字第六號

中華郵政登記認為第二類新聞紙類

定報價目	一個月	半年	全年
本埠	一元九角	九元	十八元
[illegible]	[illegible]	[illegible]	[illegible]

附註 [illegible]

廣告刊費 [illegible]

社址：復興路一三五號

電話：編輯部二一七八四 營業部二一八六九

近東戰事局勢益擴展 英伊陸空軍全面交綏

英軍增援三路攻巴格達

【中央社倫敦四日電】據合衆社訊、此間權威方面稱、英伊二軍、已於昨日在巴薩拉區域發生接觸、英伊戰事已見擴大、伊軍曾被英轟炸機及砲火所逐退、

【中央社甸京四日電】據合衆社訊、據甸方消息、英軍三千名、已於昨日自德爾斯岩且尼亞開抵海發、將於今日向伊拉克之巴薩拉開拔、

【中央社祖利克三日電】據土耳其京城無線電廣播稱、英軍增援部隊、目下正由三方面向巴格達進攻中、傳英軍司令官奉命、不辭任何犧牲、須將巴格達佔領、該無線電台又稱、有人目擊德空軍編隊、大舉由羅得斯島方面飛向敍利亞、惟尚未接確實消息、

【中央社貝魯特四日電】據海通訊、據巴格達傳來消息稱、昨日起巴格達實行燈火管制、房屋窗戶、須有黑布蒙上、路燈完全熄滅、

【中央社柏林三日電】據德國電訊社貝魯特電稱、英伊兩軍衝突之原因、係因駐屯哈巴尼亞機場之英軍部隊、先向附近之伊拉克軍進攻、伊軍不得已而應戰、以致於引起全面的衝突、目下戰局、頗利於伊方、伊空軍轟炸哈巴尼亞機場、共投下炸彈三十噸、炸毀地上英機廿六架中之二架、又聞英機械化部隊、刻正進攻巴格達西部四百公里之伊空軍根據地魯特巴機場、

【中央社貝魯特四日電】據海通訊、英軍巡洋艦一艘及驅逐艦一艘、抵達巴斯拉、印兵約二萬人、昨在巴斯拉登陸、其中一部份為機械化部隊、據伊拉克官方宣稱、伊可動員三十萬人、

【中央社昂哥拉四日電】據海通訊、據巴格達昨日傳來報告稱、巴斯拉英軍、仍為伊拉克軍隊包圍、另有印軍多人、投降伊軍、

【中央社貝魯特四日電】據海通社訊、伊拉克空軍昨公布稱、我國飛機、昨夜轟炸哈班尼維飛機場、該機庫及汽油站中彈數枚、星期六晨五時、英機飛巴格達軍營擲彈、損失輕微、英機被擊落一架、五時二十分第二批英機再臨轟炸、歷一小時、傷兵醫院中彈數枚、醫生一人被炸死、傷者二人云、

【中央社伊斯坦埠爾四日電】據尼哥西亞傳來報告稱、賽普拉斯昨日下午發出警報、該島總督昨勸不必需留居城市之居民逃往山中、

【中央社紐約三日電】據德國廣播稱、伊拉克軍當局發表、伊軍三日佔據各地之油田設施、略謂、伊軍已佔據全國之油田輸油管、及庫爾庫克、哈尼京、塞亞拉等各地給油所、且包圍伊西部之星德巴勒機場、又該廣播謂、據具魯特消息、伊砲兵部隊、猛轟星德巴勒機場、燒燬其石油倉庫、炸毀其火藥庫、且與南部地區之英軍、展開砲擊戰、

【中央社昂哥拉三日電】伊拉克當局、二日夜發表戰況如次、(一)伊空軍二日正午襲哈巴尼亞英空軍根據地、及附近步兵陣地、炸毀地上之英機十四架、擊墜其十二架、(二)英軍企圖進攻拉貝斯、但已被伊軍擊退、并被俘虜若干、

【中央社倫敦三日電】英宣傳部三日發表、確認英國在伊拉克飛機場之損失如次、伊軍刻仍繼續進攻哈巴尼亞之英空軍根據地、英軍用機數架被毀、英軍部隊亦傷亡若干、英空軍轟炸伊拉克砲兵陣地、伊軍三日晨、再度砲擊、並空襲哈巴尼亞根據地、

日外相接見記者 談各種外交問題

謂對美國現勢有正確認識

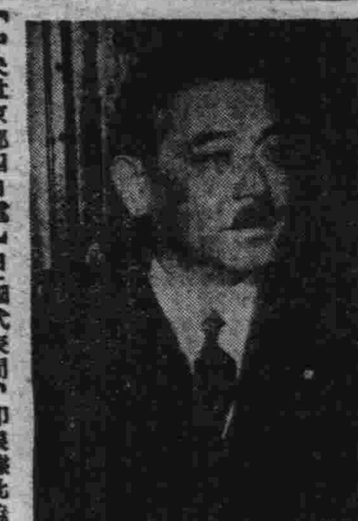

【中央社京都四日電】日外相松岡洋右於三日夜西行、四日參拜伊勢神宮、桃山御陵、當日下塌京都「都飯店」、旋接見記者、對於目前國際情勢、及日本之對策、發表談話如下、

一、泰越國境問題 泰越國境糾紛、由日本居中調停、業於三月十一日由三國代表簽字、嗣後泰越兩國代表間、即根據此協定條款、進謀新國境條約之確立、松岡外相於返京後、更擬於五日召集泰越兩國全權代表、商談善後問題、

二、日越經濟調整問題 回顧去年十二月三十日第一次公開會議召開以來、本年一月二十日即有越南米穀運往日本之協定草約完成、此亦出於法方全權、對於確立大東亞共榮圈、共抱熱忱、由大局之見地、以進行交涉之賜與、

三、日荷通商交涉 此交涉經日芳澤特派使節之努力、得有漸次好轉之傾向、

四、日蘇懸案問題 日蘇通商條約、漁業基本條約、國境關係問題等諸懸案、亦因日蘇中立條約簽字後、而築成兩國國交調整之基礎、行見不久當可有順利無阻之圓滿收穫、

五、處理中日事變問題 依據中日共存之原因、日本當以誠意解決之、

六、對美問題 最近外傳予有往聘美國之說、照現下情形而言、余自信對於美國之現勢、有正確之認識、惟予亦甚希望羅總統與國務卿赫爾能來日本、實地一覩日本之實況、至於予所抱之對美方策、乃為眞誠合理的和平政策、然假如對方不能了解日方之誠意、亦屬無法、「至誠所至、金石為開」、此為余之座右銘、予謹本此旨以行之也、

七、松岡外交之信義 日前因偶染風邪、閉門蟄居、但當予每一醒目、必恒考慮及此、予以外交政策、誠如於泰越問題、日法經濟調整問題、日荷印交涉問題等南方施策所示者然、恒置重點於日本對國際之信義、而不取以弱小民族作對手、恃強高壓之態度、此點諒為第三國所能了解、以一般情形言之、應憑國際信義以推進外交方策、始能順利進行、而獲得所期之效果也、

八、外務省機構改革問題 此事擬於六月內計劃之、外務省官吏素質極佳、爾後當努力作推動彼等之司令官、又松岡外相當夜往奈良、曾于奈良寄寓一宵、

【中央社東京四日電】最近盛傳日外相松岡洋右聘美說、此事傳係美國報紙所散播、蓋松岡外相於訪歐完畢後、共第二步在謀處理中日事變、與調整日美兩國關係等、故如傳說松岡外相渡美、亦自有相當的實現可能、惟綜合各方消息、則現尚不能確切證實、不過視今後國際情勢之進展、倘有必要時、則松岡外相實現聘美之舉、亦非全不可能事、散播松岡外相聘美說之美報、可以華盛頓每日新聞為其代表、該報曾於上月二十九日揭載「松岡外相何故不來美國」一論評、此係將日美關係、作比較樂觀之評斷、而歡迎松岡聘美者、其他報紙亦有若「松岡外相請親來參觀美國國防充實之實狀」之論調者、總之、此必係美國目擊日蘇中立條約之迅速成立、一方面觀於德義軸心在歐亞之優勢、故發見與日本之協調點、圖斷除美國後顧之憂、而出此試探性的言論也、

德國會昨晚集會 希特勒公開演說

敍述戰事經過外交方針

【中央社柏林四日電】據海通訊、德國會於今晚六時集會、戈林上將特以國會主席資格、於今早宣稱、今晚六時、國會將聆取德政府公告、並由德各電台轉播云、

【中央社柏林四日電】據海通訊、德元首希特勒將於今日午后六時向國會作重要之公告、關於渠演說內容、尚未知悉、據此間消息靈通人士宣稱、德元首將對德軍在東南歐之戰事成功、予以扼要敍述、約與德蘇在波蘭、挪威與西線戰事告一階段後所發相似、元首或將對英國自被排出於歐陸後、軸心國所採取重要外交行動、予以檢討云、

英伊衝突擴大 各國情緒緊張

【中央社紐約四日電】英伊兩軍在伊拉克之衝突、三日已漸擴大及伊拉克全土、同時其他各國之動向、亦漸形緊張、整個近東、中東大動亂之勃發形勢、已經逐漸濃厚、據此間刻下所接之消息如下、

一、英空軍轟炸巴格達近郊之「阿烏衣特」、又使用機械化部隊攻擊西部伊拉克之「路托托白要塞」、但據息、伊拉克軍隊目下正在巴斯拉附近完全將英陸軍包圍、

二、巴格達市內刻尚平靜、英大使館亦未遷移、惟反英運動已漸次熾烈、當局頻頻逮捕有行動不軌之英人、

三、關於德國援助伊拉克一事、據傳德空軍已飛往伊拉克、惟其他一切不明、

四、伊拉克總理蓋蘭尼三日對全部阿剌伯人、要求一律參加反英戰線、阿剌伯各國之動向、已漸次緊張、開羅曾傳有學生作反英示威運動、又巴勒斯坦亦有阿剌伯人之騷擾事件發生、此外伊朗、阿富汗各國之形勢、亦極不穩、又傳在外克拉克國境間、現集結有阿剌伯人軍隊云、

五、土耳其態度現尚不明、土外長薩拉卓爾、三日曾與伊拉克、伊朗、阿富汗三國外交代表會談、殊為多方所注目、

六、又美國與英國俱在伊拉克享有石油利權、故美國態度亦可注目、美陸軍三日、曾急遽在巴格達、德黑蘭兩地、由巴爾幹方面派遣武官、

美海軍已遵總統命出動 實施大西洋警備

遂行護航下之首批軍火 已運抵蘇彝士接濟英軍

【中央社華盛頓四日電】據合衆社訊、昨日此間消息靈通界稱、美之大西洋巡邏隊、已奉命不被擊沉時、極力避免開火、此項巡邏隊、關係在英國西岸以外之一五〇〇哩以內進行、並奉命偵察軸心國之海面船隻潛艇及飛機、而向英方電播其踪跡、保持聯絡、至英軍開到時為止、

【中央社華盛頓三日電】美海軍依照大總統聲明、刻已實施大西洋上之海洋警備、據當局方面三日稱、已命令戒備艦船避免與德艦衝突、(一)護航艦艇、在自己倘未至被擊沉之最後的危險以前、無論如何、應避免發砲、(二)警備艦艇之使命、不在於攻擊軸心方面之艦船潛艇或飛機、於發現此等艦船時、可以無線電通告其位置、在英軍尚未抵達以前、應保持與彼接觸、關於此點、據此間消息靈通界稱、此舉名為「護送彈藥運輸船」、實則與「以保護進攻軸心方面艦船」為目的之下、總統大西洋警備方針一致云、

【中央社華盛頓四日電】據海通訊、據美海長諾克斯昨晚宣稱、美貨輪抵達蘇彝士報告「或係屬實」、

【中央社維希三日電】據外交界消息、傳美商輪卅六艘、三日滿載供給英國近東軍之輕戰車、高射砲、及對戰車砲彈藥等、駛抵蘇彝士運河、乘認此消息若成為事實、美國終於經亞丁灣、紅海開始運輸貨英武器、此對於今後之近東戰局、影響頗大、

【中央社華盛頓四日電】據海通訊、據美參議員多貝昨向報界代表宣稱、美總統仍猶豫採取護航制度者、因輿論反對之故也、

【中央社華盛頓四日電】據海通訊、關於羅斯福對威爾基所發表關於護航制度談話、於昨晚、渠赴南美前、向報界聲稱、美承認、向英運輸一事、頗關重要、又稱、余深願該貨件均於護航制度或由飛機或其他有效措施、得確予運送云、

海門溫州轉進 日軍完成封鎖

【中央社上海三日電】日軍精銳各部隊、於海門及溫州附近登陸、擊潰該地之渝軍、三日、完全完成作戰目的、向某方面轉進、茲將海門及溫州之戰況、略錄如次、

溫州方面 溫州為援渝物資、歷來以溫州為起點、利用經麗水至金華及松陽之汽車公路、從事運輸、此等公路、因此次作戰、完全被封鎖、然渝軍於遁走之際、自行破壞溫州麗水間九十公里之公路、故其修復至少需要半年、日軍刻已完成封鎖援渝輸血路目的、又該方面之新編第卅三師等渝軍、因遭日陸海空軍之電擊作戰、陣亡千餘、向西部山地遁走、自日軍控到溫州以來、不時出擊其週圍地區、該方面之渝軍、已完全失去抗戰力、

海門台州方面 以海門為基點、經台州至金華之援渝路線、歷來不見如溫州公路之活躍、僅砲台堡壘及機雷等水中障礙物、相當強化、但經此次作戰後、此等抗戰設施全被破壞、守備該方面之新編第三十三師一部份、亦因遭日軍之進攻而逃走、其後海門台州一帶、全無渝軍蹤跡、

蕪湖正面日軍 突進攻南陵

【中央社】據同盟訊、蕪湖正面日軍、三日突開始行動、進攻宣城(蕪湖東南方十一里)南陵周圍之渝軍、四日拂曉猛攻渝軍左翼據點術鄉山、(宣城西五里)陣地、於午前十時十六分占領山頂、繼續前進、另隊日軍攻佔寨亭鎮、刻渝軍正向南方敗退中、

日本多大使日內返國 今日謁汪主席致意 定明日歡宴國府要員

【中央社】日駐華大使本多熊太郎、為接洽要公、定於日內返國、大使特定於五日謁汪主席致意、並於六日歡宴汪主席及立法院長陳公博、行政院副院長周佛海氏等國府各長官、並請日方畑總司令官、板垣總參謀長、金澤海軍武官等作陪、

華北高等考試 監院派員監考

【中央社】考試院本屆在華北舉行高等考試、依法由監察院提出監試委員二人、茲聞梁院長已派監委張厚毅、于實軒、為監試委員、函考試院查照、轉呈國府簡派前往云、

在德義軍夾攻下 英軍退出杜白魯克

【中央社瑞典京城四日電】據海通訊、據倫敦昨日承認、英軍由杜白魯克撤退、退守新防線、

【中央社開羅三日電】據英軍司令部發表、德軍機械化部隊、二日用戰車多輛、猛襲杜白魯克、當與英軍展開激戰、

【中央社柏林四日電】據海通訊、據德軍事最高當局今午宣稱、德機昨晚轟炸利物浦、北非德軍突破杜不魯克防線、德機昨在蘇達灣炸沉英萬噸商輪一艘、德機轟炸馬爾泰拉法勒他港設施、

【中央社羅馬四日電】據海通訊、據義軍事最高當局於今日午刻宣稱、我機編隊、炸西地中海敵巡洋艦、在色倫尼卡方面、敵軍仍向杜白魯克進擊、敵軍進攻當被擊退、德義空軍編隊分批轟炸敵泊港內之輪船、砲台要塞、及敵軍集中地、敵軍炸的里坡里斯與本加齊、微有損失與死傷、英機一架被擊落、東非方面砲戰頗活動、

伊拉克政府聲明 英方違約侵犯

德國注重土耳其關係

【中央社昂哥拉三日電】據巴格達傳來消息、伊拉克政府向國民發表聲明稱、三日致英最後通牒、期限已滿、故英伊兩軍已入交戰狀態、其文云、「伊拉克政府曾多方努力、希圖避免戰爭、但當伊拉克政府遵從英伊同盟條約所規定、而在準備容許英軍部隊有在伊拉克領土通過權之際、英方忽作違反該條約所規定之行為、且侵犯伊拉克國之主權安全與權利、故伊國政府為防衛國土起見、不得不作萬端之準備、當伊國軍隊要求英軍退出其所占據之飛機場時、英軍竟在哈巴尼亞附近向伊軍發砲示威、故伊軍亦立即起而應戰、目下戰況於伊軍有利在展開中、我伊國民衆對為維持祖國名譽與安泰而盡義務之伊軍、絕對加以信賴、維持國內之和平、最後之勝利、必屬於我國也」、

【中央社昂哥拉三日電】伊拉克政府二日夜發表聲明、否認英方所傳、伊拉克向德國要求軍事援助稱、「伊拉克國對於英國之違反條約、及英軍將士之殘暴行為、有獨力鬥爭之力量、英方傳伊拉克向德要求軍事援助、實全無其事」、

【中央社柏林四日電】據海通訊、據德外交部昨日宣稱、關於此間接獲伊拉克消息、暫時保守緘默、德國並未與伊拉克發生正常外交關係、但德人對伊拉克之為自由而戰爭、表示同情、

【中央社柏林三日電】英國與伊拉克兩軍之衝突、已漸發展為大規模之軍事行動、形勢愈臻嚴重、歐密得情報部長三日首次闡明德方之積極態度如次、「關於伊拉克向德國要求軍事援助之說、目下尚未能有所申明、但呻吟在帝國主義壓迫陰謀下之伊國人民、對德表示信賴、則誠為事實、但伊拉克之要求援助一事、三日又從羅馬廣播中聞知、故信為確實之消息、惟問題與土耳其之歸趨、有重大關係、當德國派遣軍隊之前、先行調整德土關係、乃屬先決問題、故當局極持愼重態度、外傳二日啓程往昂哥拉之巴本大使、突然臨時變更行期、擬滯留柏林二三日內、與希總統、里賓特洛甫外長舉行重要協議、如是德國與土耳其之關係、可於最近期內解決、一方面隨近東情形之緊張、蘇聯之態度殊堪注目、但對於第三國方面所傳蘇聯得英國逐一報告德軍之行動一事、德國全然不言」、

英伊關係緊張聲中 敍利亞對時局態度

【中央社維希四日電】據海通訊、據昨夜宣稱、關於敍利亞人民及當局對伊拉克局勢之反應、此間權威當局、尚未得到任何消息、在敍利亞與伊拉克及巴勒斯坦邊界、並未進行防禦措置、敍利亞軍隊已準備保護國土、政府當局對伊拉克事態、不願有所評論云、

【中央社貝魯特四日電】據海通訊、昨日敍利亞報紙、咸以第一版刊載英伊戰爭消息、各報咸謂此次戰爭為英與整個阿剌伯民族戰爭、阿剌伯民族必為伊拉克後盾、

滬市將熱烈慶祝 「五五」紀念

【中央社上海四日電】五日為孫總理在廣州就任非常大總統之期、經國府定為革命政府成立紀念日、全市各界、一律熱烈慶祝、市府定於上午九時半、在大禮堂舉行紀念儀式、惟各機關學校并不放假、屆時市府暨各局主任科員以上人員、均一律出席參加、特警總署、及各區公署、亦同時各別舉行、上海特別市黨部、定於五日上午十時、在該黨部大禮堂、召集各區黨部同志、舉行紀念儀式、特發表告同胞書、勗勉效法總理為國精神、并體認目前正與民十時情形相似、汪主席之出任艱鉅、宣揚和平、實為民族國家前途之幸福、

「五五」非常革命運動 奠定締造民國的基礎

今天是「五五」紀念日、是二十年前孫中山先生就任非常大總統的一天、當民國十年五月五日的時候、中國的情勢非常混亂、一般軍閥們、利用他們的武力、受帝國主義者的驅使勾引、發動十餘年連續不斷的內亂、每一次戰爭、都蹂躪了大好山河、鉅量的農民平民淹沒於血海之中、因之中國乃貧弱不堪、淪為次殖民地的地位、總理為挽救中國之危亡、毅然接受當時非常國會之推戴、就任非常大總統於廣州、當時他是一個困苦艱難的總統、決不是逸豫安樂的總統、他所以組織政府的目的、對內是要剷除禍國殃民的軍閥勢力、謀全國統一、鞏固國家的基礎、對外是要取得國際地位、實徹和平外交、廢除一切不平等條約、謀中國之獨立自由暨主權完整、他當時說、「我們必先建設正式政府、然後才可鞏固締造民國的基礎」、的確、有了正式的政府、無論對內對外、才有眞正負責的主體、可是在甚為柔弱不固的國家基礎之上、欲圖一舉廓清軍閥、統一中國、勢非覓取革命於盟友不可、關於這一點、我們雖願與世界上以平等待我之民族共同奮鬥、但於總理日後代表非常政府繞道日本北上時、即已明白宣示我們大亞洲主義的重要性、故五五非常革命、不僅在推倒軍閥、且為數年來革命之基礎、同時使國民黨同志深深印象總理大亞洲主義的啓示、切切實實的奉行大亞洲主義、「武力」本是用來保衛國家完整的一大重要工具、當時一般軍閥因用之不正、乃釀成連年內戰、禍國殃民、莫此為甚、試觀今之渝方、亦利用其武力、高唱無底抗戰、與中國人民暨東亞盟邦為敵、人民蒙受戰禍甚鉅、故渝方之抗戰行為、實與當局之軍閥行為完全一樣、與總理之大亞洲主義殊相違背、我們的汪主席是黨國先進、也是總理唯一的信徒、遵奉總理遺教、倡導和平運動、登高一呼、四海響應、繼承過去國府的法統、組府還都、奠定大業、汪主席所主持的和建國府、并不是另闢途徑、乃是遵照孫先生十四年在廣州所組織的政府而來的、而十四年的政府、又是根據於民國十年的今日、孫先生在廣州就任非常大總統的總統府而產生、所以改組還都的國民政府、是孫先生的遺產、凡是對孫先生的遺產加以破壞摧毀的、都是我們的敵人、如殃民禍國的渝共政權、以及白色帝國主義、均為實現和平的坦途中、所必須剷除的障礙、總理五五革命內啓示、是反帝國主義的鬥爭、但是中國欲求反帝國主義的完成、而不求得日本的諒解與合作、背反大亞洲主義、轉思與英美蘇俄結成什麼陣線、則其結果、只有在此鬥爭的歧途中、加深其次殖民地的地位、我們今天紀念五五非常革命運動、該紀念孫中山先生就應該繼續他奮鬥苦幹的精神、一致擁護汪精衛先生、為新中國前途努力、一致擁護中日基本條約、為新東亞前途努力、我們的口號是、一致擁護國民政府、一致擁護汪主席、一致奉行大亞洲主義、打倒共產黨、和平奮鬥救中國、中華民國萬歲、東亞和平萬歲、(中央社)

一週時局報告

……宣傳部五月三日廣播……

一國內方面一

第一件 重慶借款成立國民負担又重一層

據香港方面傳來的消息、蔣介石為了延長他的抗戰生命、最近又與英美兩國簽訂匯兌平衡資金借款協定、據說此項借款、談判了八個多月、到現在才算成功、至於他的數目、英國是五百萬英磅、美國是五千萬美元、重慶方面得到這一筆借款以後、勢必又要濫發紙幣、當作抗戰的資金、結果、各地的通貨膨脹、勢必加速度的進展、所以此次借款成立、對於重慶的抗戰生命或者可以延長些許時間、但是因為通貨膨脹加速度的進展、物價一定又要更行增高、這樣對於一般百姓的生活問題、自然又加上了一層威脅、而且借了人家的錢、將來當然需要加了利息還人家、這一個還債的責任、不容說也是在老百姓身上、所謂羊毛出在羊身上、老百姓不負責、又有誰來負責呢、重慶政府這樣不顧生死的濫戰下去、弄到全國民窮財盡、將來眞不知如何得了、

第二件 各地宣傳機構先後調整

宣傳部前為調整各地宣傳機構、加強宣傳力量起見、曾草擬各省市宣傳處組織規程等呈送行政院會議通過、轉發各省市政府遵照辦理、各省市政府接到此項公函後、就先後把原有的宣傳委員會辦理結束、遵照中央規定另行成立宣傳處或者在省市政府內添設宣傳科、據報紙所載消息、南京市與廣東省已經成立宣傳處、正式開始工作了、安徽與浙江兩省因經濟關係、暫緩設處、只在省政府內添設宣傳科、江蘇方面、宣傳委員會早已結束、現在正在籌備設處、大概本月中一定可以成立、此項調整工作完成以後、將來對於各地的宣傳工作、一定可以有健全的發展、

第三件 全國實行夏令日光節約

五月一日第四十六次中央政治會議、汪主席提出自五月一日起至九月三十日止、全國實行夏令日光節約、把時鐘撥快一小時、當場通過、現在首都各機關以及人民都已遵照實行、夏令日光節約的意義很大、最主要的一點、便是可以振作辦事的精神、我們中國、有一句古話「一日之計在於晨」這話實在很對、我們覺得早晨的時間實在最為寶貴、尤其是夏天、能夠早一個鐘點起身作事、精神方面、興趣方面、都可以增加不少、因為精神興趣的振作、辦事的効率當然可以增加、所以我們希望各機關的公務人員與人民、都能夠切實奉行、

第四件 水利工作積極進行

中央水利委員會成立以後、對於各地水利工作極為注意、除派員出發各地實地察勘外、對於江蘇常州太倉松江三縣、海塘決定興修、並且限令於太湖汛期以前修築完成、同時對於洪湖大堤損壞情形、經派員實地察勘後、也認為急須修築、但是因為所有本年上半年度水利經費、已經支配無餘、所以由工務處統籌籌劃、酌定數目後、再請水利委員會方面酌核辦理、

第五件 鹽荒問題解決

首都食鹽問題、雖一度形成嚴重狀態、最近由當局的積極籌劃、已經完全解決了、但不久又有食鹽問題的發生、乃由財政部鹽務署、積極設法、購到一萬五千石、於上月底全部運京、後來由財政部邀請各有關機關、共同商討分配問題、決定半數救濟城區市民、半數救濟近郊各縣民衆、並且極力抑低價格、減輕人民負担、

第六件 各地運動會風起雲湧

春夏之交、正是運動的最好時節、所以各地學校及青年團體、紛紛舉行運動會、中央大學全校運動會、已經結束、市教育局方面又在籌備全市中小學運動會、此外各機關所組織的球隊、仍在繼續進行比賽、江蘇浙江方面、也正計劃舉行省運動會、一般青年學生、正在躍躍欲試、預備大顯身手、

(下接第二版)

社論　革命的精神

民國十年五月五日，孫中山先生在廣州就總統之職，即決定北伐，以推進革命。當時形勢，內憂外患交迫，孫先生以大無畏之精神，為革命前途而奮鬥，其毅力，其勇氣，皆足為全國革命人士之表率。當時國際情勢，承巴黎和會中國大失敗之後，太平洋會議當未召開，中國之國際地位，至為低下，且內政不修，各地方軍閥紛成割據之局，互相內戰，殘害人民，毀損國家元氣，其中尤著者如直皖之戰，奉直之戰，而南北以主義政見之不同，更不能融洽，北方北洋軍閥勢力正盛，且有消除革命勢力之毒心。

先是民國六年，國會遭非法解散後，議員赴廣州開非常會議，組織軍政府，推舉孫先生為大元帥，實行護法運動。但以地方軍閥之掣肘，未行其志，其後軍政府改為總裁制，又實行與北方議和，孫先生鑒於桂系及政學會把持政權，事無可為，拒不就總裁之職，且桂系軍閥以實力在握，勢甚囂張，孫先生退寓上海，草定建國方略。至民國九年十月，陳炯明由閩入粵，桂系軍閥退出廣州，於是國會議員再集於廣州，十年四月七日，參衆兩院聯席會議，通過中華民國政府組織法，並推選孫先生為總統。

當孫先生就職總統之際，革命勢力，仍極微弱，粵省軍力，本不雄厚，且舊時封建思想之殘餘，尚未能淨除，故革命基礎，原極脆弱，孫先生以革命為拯救國家民族惟一之路，深信革命之必成，故以挺身負重之志，出任總統，出師北伐，此實為中國革命之再生。蓋自辛亥年推翻帝政而後，民國雖已成立，政治仍在舊日軍閥政客之手，對於革命之建設，更一無進展，反大舉外債以作內戰軍資，民益以困，國日以弱，革命志士所深慨嘆者也。自此而後革命思想，日見開展，民國十三年中國國民黨之重組，國民革命勢力之形成，均以此為起點，故五五之為革命政府紀念，在中國革命史上，有重大之意義焉。

孫先生之出任總統，在革命運動上有積極之意義，此應特加注意者。凡事必以積極之精神以赴，則能達到成功。吾人回想民國十年當時情形，中國之在混亂之中，正復與現在相似，而汪主席之領導和平建國運動，其心情志操，抱負，亦正師承中山先生之遺志。中日事變發生之後，各地方相繼淪陷，因點線之喪失，整個中國，已成為四分五裂而缺乏統一之勢態，此為國人之最所痛心者。中國乃整個不可分者，故和平運動之最大目標，先在求和平之統一，即全面和平之完成，然後策中國之全力以從事新中國之建設及東亞之解放。國府還都之使命，所謂實現和平，即全面的和，亦即中國之統一，應無可疑者。

革命之精神，在其積極的性格，和平運動之理論，以三民主義及大亞洲主義打成一片，以中國革命及東亞解放聯成一氣，而深知中國之建設，應在和平基礎上，方可推進，東亞之解放，必須中日協力提攜，而後東亞各民族方可以脫離歐美帝國主義之羈絆。故和平運動乃是從東亞大局着想，確有見於中日兩國非和平不能共存共榮，並非以戰敗之故，避難苟安也。和平之事業，比抗戰更難，亦於此可見。

中國之革命運動，本為世界革新思潮之一表現，世界舊秩序舊體制之存在，乃屬阻礙中國革命之進展與成功者。如歐美帝國主義之舊勢力在遠東之支配，仍復存在，則中國之革命事業，勢難有長足之進步，且以帝國主義之陰謀而有變質之虞，如此次之抗戰，即以英美及其他國家之故，而中國受其牽制，不能早作結束，渝方之抗戰於無底，固為渝方頑迷不悟之故，其受英美及第三國之利用而不能自拔，亦為極明顯之事實。於此可知中國之革命，必與世界革命新情勢相關聯，而得迅速之完成。目下英國制霸世界體制之崩潰，已無可避免，英國在遠東所支配之廣大地域及權益，吾人站在東亞解放之立場上，自應主張東亞各民族之恢復其獨立自由，並且為中國自國計，尤應在此時局之變化，以應付此後時局之早作準備，故吾人切盼全面和平之早日實現，和平統一之早日完成，而奠定中國革命之堅強根基，以達到革命之目的。（K）

達朗再赴巴黎晤德大使
德法合作有進展
建設歐洲新秩序法願協力

【中央社維希四日電】據海通訊、法協理達朗大將、昨離此前往巴黎、舉行政治商談、昨日下午內閣例會、並未舉行、此行是否與近東發展有關、不得而知、

【中央社維希三日電】法國協理達朗、于三日祕密赴巴黎、會見德駐法大使亞培之、德法兩國協力問題、似有重大開展、據云巴黎各報、曾奉令發表重大消息云、此次達朗與亞培之會談之結果、似係賴伐爾氏免職以後、德法兩國間獲致之最大成果、其所以能使從來對于與德國協力頗費躊躇之維希當局、有此一舉者、實因英軍在巴爾幹利比亞方面敗北、及此次伊拉克之反英故也、法官方曾聲明與德合作、限于經濟的政治的分野、並未擴大至軍事問題、但據德方推測、如德國能對下列各點、㈠釋放相當人數之法軍俘虜、㈡緩和占領地與非占領地聯絡、㈢減輕占領地之法方戰費負担額、予以讓步、則法國自不吝協力建設歐洲新秩序、又此次會談中、如果已成立相當程度之合作、則法方條件或有被接受之可能、

希臘新政府組成
德已委派駐希公使

【中央社維也納四日電】據海通訊、希臘新政府陣容如下、

總理	柴拉哥克魯
內長	底密斯蒂赫斯
農工部長	克許米諾斯
司法部長	李維鉞拖斯
衛生部長	羅哥西拖巴洛斯
教育兼宣傳部長	勞維埃斯
公共安全部長	馬高
交通兼郵政部長	毛陶西斯
國防部長	塔哥斯
海軍部長	塔塔多坡洛斯
經濟部長	德棟米厥尼斯

【中央社昂哥拉四日電】據海通訊、希臘前總理柯蒂西斯、現偕眷屬、卜居昂哥拉、據柯氏宣稱、渠將於最近期間遄返希臘、

【中央社柏林四日電】據海通訊、德元首希特勒、應德外長里賓特洛甫之請、委派愛登堡為德駐希臘全權公使、本齊萊為德駐塞爾維亞全權代表、

德於上月中
毀英輪二百五十艘
德機昨又襲英本土

【中央社柏林三日電】德軍司令部三日發表四月中之海戰狀況如次、「四月中我方之進攻敵商船、收獲顯著之戰績、我空軍潛水艇及海上艦艇、擊沈英方船舶之數目、總計達百二十一萬一千噸、並破壞敵方船舶二百五十艘、此數字中、並未包括為我方機雷所擊沈或破壞之敵方船舶、

【中央社瑞典急電】據海通訊、據倫敦官方昨日宣稱、英驅逐艦「金剛石號」及「鶴鴒號」、於希臘領海內沉沒、

【中央社瑞典京城四日電】據英國海軍部昨晚宣稱、英商輪改裝之巡艦、「佛爾特號」、已越時限、尚未返歸根據地、恐已沉沒、該艦排水量一萬三千二百四十五噸、

【中央社柏林四日電】據本社今晨由可靠方面探悉、德機昨晚轟炸英格蘭軍事目標、因星月皎潔、明河在天、德機易於覓取目標、炸彈落處、火光熊熊、

【中央社柏林三日電】頃據德軍司令部發表如下、（空襲英本國）（一）德機編隊、二日夜再度猛炸麥西爾河地區、粉碎利物浦之港灣設施、該港立即中彈起火、（二）另一機隊、痛炸美格蘭南部、及東南沿岸地區之重要軍事設施、（北非戰線）德派遣軍一部份、刻正排除英軍之頑抗、突入特布魯克防線內部、截獲甚夥、

【中央社柏林四日電】據海通訊、德機炸東地中海美輪數萬噸、貨輪一艘、被中二彈受傷、致立即沉沒、又另一八千噸船一艘、亦受重創、

【中央社紐約四日電】據合衆社訊、此間昨日收聽柏林電台報告稱、英飛機企圖襲擊報達之加爾拉尼首相官邸、

（上接第一版「一週時局報告」）
國外方面

第一件　蘇俄輿論傾向軸心

日俄簽訂中立條約與巴爾幹戰事結束以後、蘇俄對德的態度、頗為各方所注意、現在官方報紙、已公然以過去未有之強硬措辭、指摘英美擴大戰爭的陰謀、同時、對於三國同盟所標榜之建設世界新秩序、表示贊成、由此可以證明蘇俄對軸心國的態度、德國駐俄大使舒倫堡先生正在繼續與德國外交部長舉行重要商談、預料德俄兩國的外交關係、將有更近一步的發展、至於德軍在芬蘭登陸、乃係履行去年秋天的舊約、無足驚奇、外間因為蘇俄的飛機、大砲及坦克軍等大隊、於五月節這一天表演、恰與德軍在芬蘭登陸的消息同時發生、於是疑心蘇俄將作戰爭準備、未免神經過敏、那是絕無其事的、

第二件　德國反對美艦護航

羅斯福總統鑒於英國在巴爾幹的失敗、已準備實施護航制、主張從現有各航線中撥出各種貨船、至少二百萬噸、以便將必要的戰具與食物運往海外、供給世界各民治國、最近據德方宣稱、任何美艦、不論係護航或單獨一隻、假使進入德封鎖線、德軍即將予以迎頭的迎擊、眼見美國就要捲入漩渦、與德國發生衝突、那麼破壞和平與擴大戰爭的責任、究竟應該由誰擔負、是很明顯的、

第三件　土耳其離英親德

土總統伊斯美先生、現在仍在愛琴海沿岸各處、繼續視察、恐將再勾留一週、然後啟程他往、傳聞是去訪問柏林、觀於土總統的行動、以及德國駐土大使巴本先生、到現在滯留德京、可知伊斯美先生之訪德、確有可能性、而且土耳其與德國之間、大有成立協定的希望、因為自從軸心國在巴爾幹半島戰勝後、英土間軍事談判、即無形停頓、預料土耳其即將改變態度云、又印度反英、甚為激烈、已形成戰爭狀態、英國真有四面楚歌的樣子、大概英帝國的沒落、是不遠了、

第四件　伊拉克拒絕英軍入境

英國在巴爾幹又打了一個大敗仗、土耳其靠不住了、印度也很緊張、正在忙於應付的時候、伊拉克又來一個反響、英國因為繼續要求派兵在巴斯拉登陸、以致英伊關係、更趨嚴重、伊政府雖然採取各項步驟、履行英伊條約、允許英軍在巴斯拉登陸通過伊拉克、但英國提出違反條約的要求、那麼伊政府不得不採取必要措置、保障各項權利、現在已動員一九一六年級及其他各級之特別軍隊、要求英軍撤退、並提出最後通牒、但英軍不顧伊國的抗議、繼續登陸、各地英僑、已集中起來、防備伊人襲擊、其形勢的嚴重、可想而知、

第五件　英內閣改組成立

這一次的巴爾幹戰爭、除南斯拉夫被瓜分外、影響了兩個政府、第一是希臘因國王蒙塵、閣員星散、雅典已成立新政府、由柯拉哥格爾新總理通令全國軍隊停止戰爭了、第二就是英國、英國因為要強化戰時政府機構、亦已加以改組、飛機出產大臣皮佛勃洛克勛爵被任為不管部大臣兼副首相其遺職由運輸大臣伯萊巴松調任、航務大臣克勞斯改任駐澳辦事大員、航務與運輸兩部、合併為一、而以前航務部煤業顧問萊塞士先生為該部大臣、事實上係好給予新副首相以經濟獨裁權、改組理由、是因為現內閣在希臘蹈挪威失敗的覆轍、恐怕戰局前途不利、因此實有改組之必要、不過改組以後、是否即能轉敗為勝、恐怕連邱吉爾先生、都不敢說有把握吧、

○……○

南希相繼崩潰
德軍轉戰北非

【中央社柏林四日電】四月二十六日至五月二日之一週間、希臘戰事宣告結束、四月二十八日、雅典及庇雷亞斯、落入德軍之手、英軍以為哥林斯運河之破壞、足以阻止德軍之前進、且防禦工程異常鞏固、但德傘兵自天而降、使英措手不及、大部被俘、德軍入雅典之時、另一隊則向南直趨、二十八日佩洛本尼索斯極南之海港、已被德軍所佔、殘餘英軍、被俘八千二百人、內有將領一人、波捷南等國兵士亦多、同時義軍佔希臘之各府克法洛尼亞珊特等島、德軍佔大教島及藤摩特雷克島、至是歐陸之英國二盟國乃分別於短期間宣告崩潰、英軍由希臘之無恥撤逃、為未之前聞、其損失亦比去年鄧扣克之役為大、英在希之軍火兵器全數被擄、德軍在巴爾幹無數彪炳戰績、為高山步隊、機托隊、鐵甲車隊及空軍合作之傑構、而此空軍之功績、尤為驚人、希臘之役、英方船舶之損失數、達百萬以上、誠非英人始料所及、因敵軍之抵抗力薄之故也、巴爾幹之役、德軍損失極為輕微、北非德軍之勝利、現已迫近亞力山大港及蘇彝士運河、地中海英艦隊之增加、實為德空軍所最歡迎、可供德機攻擊之目標也、自希撤退之英軍士氣全失、非經若干時、不能作戰、本週間德艦在印度洋擊沉之敵艦、數共五萬噸、大西洋及英、渝面之戰事、仍在進行中、利物浦、樸資茅斯等港、均續被炸、尤以普萊茅斯被炸尤重、英機曾炸漢堡、基爾及柏林、略有損失、本週間英軍威勢大受打擊云、

美林白上校反戰
特表明三大理由

【中央社紐約四日電】據海通訊、據林白上校昨日宣稱、渠辭去空軍後備職務、因渠反對美國參戰、其原因如下、㈠美國並無充份準備、戰未必勝、㈡德國飛機出產量、非美所可望其項背、㈢美國有蹈法國覆轍為虞、

南國流亡政府
已離耶路撒冷

【中央社瑞典京城四日電】據海通訊、據倫敦宣稱、南斯拉夫流亡政府、現在近東某地、南前英駐南大使康貝爾、為義軍捕獲、英政府委派前駐羅大使波士多夫、為英駐南流亡政府代表、南政府現已不在耶路撒冷、

【中央社羅馬三日電】義政府三日發表、將南國西北部斯羅維尼亞地區、編入義領、且從此改稱為魯維亞那、

邱吉爾巡視被炸區

【中央社瑞典京城四日電】據海通訊、據英電台昨日廣播宣稱、普利馬斯被德機迭次猛炸、英首相邱吉爾、特驅車赴該城被炸區巡視、

英用夏季時間
決撥早二小時

【中央社瑞典京城四日電】據海通訊、自今日起、英國開始用夏季時間、較前撥早二小時、

直布羅陀上空
英機演習失事

【中央社阿合西勒四日電】據海通訊、英空軍昨在直布羅陀上空演習、英機一架、失事墜地、機師三人受傷、英航空母艦「阿加斯號」、偕同驅逐艦二艘、駛離直布羅陀、另有戰艦二艘、及小型艦數艘、仍泊港口、

葡因煤斤缺乏
車減班船加價

【中央社里斯本四日電】據海通訊、據此間昨日宣稱、因缺乏煤斤、葡萄牙火車減班、由葡萄牙駛往美國之貨輪、票價已增加百分之二十、

南非聯邦決定援英

【中央社開普敦三日電】南非聯邦當局、三日關於救援利比亞英軍一節、發表如次、「南阿聯邦政府、應英本國之要求、決定將阿比西尼亞之英軍、俟任務達成後、立即調德里利亞、以援助方陷於苦境之友軍、一部份空軍、業已首途德布特、

南京特別市政府茶葉營業專稅稽征所　林蕉園啟事並向各界來賓誌謝

奉南京特別市政府財字第三四九〇號委令兼任茶葉業專稅稽征所副所長之職整理稅收蕉園因原有公務在身未遑兼顧堅辭不就辱承財政局長社會局長市商會葛主任委員亮疇等之督促而茶葉業公會各委員及南北各省茶葉商代表李厚齋黃耀庭方耀宋秀貴焦議之諸先生等尤再三以解除茶商痛苦相挽勸固辭不獲祇得勉為其難純屬義務效勞不受任何酬報以實踐本人服務社會之素茲已於五月一日到所視事蒙茶葉業公會及本所同人於五月四日假座市商會大禮堂歡迎本人就職典禮猥荷各軍政警各機關長官及各界來賓蒞臨指導毋任感荷惟蕉園才輇任重深虞覆餗至希茶葉商行予以切實合作並盼各界隨時賜教以匡不逮幸甚感甚所有蕉園未到差以前本所一切接收事宜已由茶葉業公會出面向南北各茶商籌借款項付交徐所長手收另有收據為憑該款係結束徐所長任內一切損失解散費倘尚有其他未結束事件概由徐所長負責與蕉園無涉今後本所一切對內對外行政稅款收據銀錢出入均由蕉園親筆簽字加蓋私章方為有效特此合併慎重聲明並誌謝忱此啓

南京特別市財政局皮毛營業專稅稽征所布告　第一號

案奉南京特別市政府財字第三七六九號委令內開「茲委任該員為本府財政局皮毛營業專稅稽征所所長此令」等因奉此遵已擇定本京昇州路糯米巷三十四號設立稽征所并於中華門水西門下關大勝關各處設立分所謹於五月一日開始征稅除呈報并分行外合行布告仰全市皮毛商人一體週知

中華民國三十年五月一日　所長胡寬明　B3368

南京市錢業同業公會籌備會為同業實行夏令日光節約併更訂營業時間通告

本會同業遵照政府通令自即日起實行日光節約併規定夏令營業時間每日自上午九時至下午四時止與日光節約時期同起迄特此通告諸希公鑒　B3367

軍事委員會修械所招收工匠廣告

本所為修造槍械招收熟練槍械及機械工匠訂定辦法如下　一、名額　甲、有修造軍械經驗之工匠三十名　乙、製造熟練車工銑工鐵工木工各機器工匠五十名　二、資格　凡身家清白身體強健無不良嗜好而年在二十歲以上四十歲以下合於左列資格之一者得來所報名聽候考驗　甲、曾在兵工廠充當槍械工匠五年以上者能修造軍械者　乙、曾在各機器廠充當工人能熟悉車工銑工鐵工木工及各種機器工作者　丙、具有上列二款同等能力而能擔任修造軍械工作者　三、招工日期　五月八日起至五月二十日止星期日除外　四、考驗日期　在招工期內每日上午八時至十一時下午二時至四時　五、報名及考驗地點　本京試院路航空署內本所　六、待遇　工匠工資視能力如何酌定膳宿工眼均由本所供給　七、附則　詳細手續另有規則報名考驗時面閱　B3356

南京特別市政府工務局招募下水道工人通告

本局現需招募下水道班長二人工人二十二名凡志願應募者仰即依照下列簡則辦理特此通告　計開　一、應募資格　㈠經驗　曾充前工務局清溝隊工人或任泥水匠有修砌各種溝管經驗者　㈡年齡在二十歲至四十歲之間者　二、待遇　班長每月工資三十六元工人三十四元　三、報名時期　自五月三日至十日止每日上午八時至十二時下午二時至五時親自攜帶市民證來本府工務局報名及填寫住址　四、考試日期及地點　五月十三日上午八時在本府工務局　五、考試範圍　㈠口試　㈡工作技能及經驗　㈢檢驗體格　六、錄取後由本局通知覓取鋪保證人填送保證書並貼二寸半身照片兩張再行到工

中華民國三十年五月二日　局長　謝學瀛　B3340

中國社會事業協會主辦　首都大衆殯儀館附設公墓義葬啟事

查前利濟公司曾在中山門外墳頭鎮附設永安公墓一處地點適中交通便利現經本館與該公墓合作恢復舊觀繼續營業原有宮殿式禮堂及其他設備整頓煥然一新取價低廉管理週到務求窀穸安奠喪家滿意此外另闢一部為義葬墳地如確係赤貧經查明屬實者祇取登記費一元舉凡打坑作堆營葬等概不取費以示週濟此啟

前仁孝殯儀館保管人秦松鶴為大衆殯儀館借用器具更正啟事

查四月二十八日中報南京新報有本人名義登載大衆殯儀館借用器具啟事一則當時本人並未在京同人不明真相代為登載致起誤會深為抱歉現經本人與大衆殯儀館商定將前仁孝殯儀館器具一部份借給使用除向大衆殯儀館道歉外用特更正聲明

馬梓卿再覆五豐農場岳子章君啓事

閱昨日下午登覆報猶堅稱梓卿尤築圩埂又謂非空言所能推辭且稱人證俱在等辭實屬令人莫解關於執事擅自越界築埂之侵權舉動於前日登報啟事中已經明白揭露自當無庸贅述茲按上情云云確未知何所指而云然梓卿為求澈底明瞭真相起見敬請執事於三日內即將所謂未容抹煞之事實公諸報端俾使共知無任感荷　B3366

律師孔繁藻代表徐鳳林女士鄭重聲明

茲據當事人徐鳳林女士來所委稱鳳林遭夫朱炳榮遺棄另娶兩年於茲衣食費用負債千元不得已以雙號函限期令其退去重婚之妻迎歸鳳林回復美滿家庭否則婚嫁各聽自由任何人不得干涉等情聲告朱炳榮去後原冀促其反省現已逾期多日竟不之理顯已承認遺棄重婚一任鳳林另配以維生活合再委請代表登報聲明俾各親友週知朱炳榮如有異議自登報日起限三日內向貴所陳明依法解決如再逾期不理即認為同意離異鳳林亦無力訴訟惟俟擇配有人再當依法登記備案等情前來據此合代鄭重聲明如上

事務所南京蓮子營三十一號　揚州金魚巷二號　B3365

通源鹽業南京分公司啓事

查分配城內各區子鹽店食鹽曾於四月二十八日通告限期登記茲已竣事定於五月四日起發鹽以三日為限俾便市銷幸各注意此啓　B4303

俞寄凡　胡國仁　管一得　段拭

四氏國畫近作展覽會

地址　香鋪營中日文化協會
日期　本月二日至五日　B3361

本報增設安徽五河縣分銷處啟事

本報為便利安徽五河縣讀者起見自即日起在五河縣正街設立分銷處由宋小泉君辦理俟後關於該地讀者訂閱及登廣告等事宜概可與宋君接洽可也　發行科啓

徵房

茲欲徵租洋房一所（須五六間用）地點須在本京上海路或陶谷新邨附近環境清幽電燈自來水及衛生設備俱全有汽車間（是項洋房一分租亦可）如有意出租者請至中山路吉兆營吉兆里一號與伍君接洽　B3371

萬全福記酒菜館

電話二一三六五八號　精美禮券　贈送最宜　地址夫子廟貢院東街　A694

大陸

西餐館　中山路一七一號　電話二二〇九三號
牛肉莊　中山路二二五號　電話
自製各種德式香腸火腿　選運青島黃牛肉　各種食品一應俱全

新都飯店　白下路二四八號

業已正式開幕　新式房間　空氣流通　現代設備　招待週到　喜慶禮堂　如蒙賜顧　富麗堂皇　竭誠歡迎　A830

南京新開　天來飯店　狀元境十號

房間優美　佈置新穎　喜慶禮堂　富麗堂皇　衛生設備　清潔優雅　地址適中　招待週到　承蒙賜顧　竭誠歡迎　A838

双葉閩菜社

閩菜首都獨一　常有各種海鮮　藉資宣傳營業　從早至晚常備　定做壽麵壽飽　極備福建風味　定辦大小酒席　價目極力克己　價廉美觀味好　特有雅觀味美　崔錫拿手之菜　和菜小吃尚備　各色福建名品　禮送用此尤宜　務希賜顧便知　中山路四九號　電話二一三六四

上海分此　萬利酒家

中西酒菜　高尚筵席　堂季新時　掛爐猪鴨　萬利和菜　四皇禮廳　特備　維揚麵點　改良西餐　沙鍋餛飩　隨意便酌　地址夫子廟貢院街　A808

福昌飯店

全部歐美式　房間浴室清潔　餐廳酒吧衛生　夏季特備冷飲　另備經濟西餐　日金單位法幣照市通用
二樓餐廳　電話22577
三樓旅館　電話23372
五樓餐廳　電話23373
南京中山路五十七號

樂園飯店

本社專辦各省佳餚　早晨細點　隨堂招待　應時筵席　零折碗菜　應有盡有　如蒙惠顧　改良和菜　隨意便酌　蘇滬秀妹　竭誠歡迎　地址朱雀路一〇三號　電話23243　A524

35年式汽卡車廉價出售

欲購者請至華僑路十號古田傳二接洽面談時間午後六時至八時　A836

浙紹六華春酒菜館

地址貢院東街　電話二二七四七

太平洋酒菜館

津川名菜　各種筵席　女子招待　房間清潔　空氣流通　蒙如惠顧　隨意便酌　坐位寬暢　特別歡迎　地址夫子廟貢院街　電話二一七四八　A531

上海飯店

本店京錫菜館特聘蘇錫名廚專辦高尚筵席佳製著名錫菜早晨麵點備有禮堂喜慶宴會無不適宜女子招待承蒙賜顧無任歡迎　地址中山東路土街口北　A690

南京吳宮飯店

各界旅客注意　房間優美　佈置新穎　附設浴室　禮堂富麗　空氣新鮮　茶房訓練　花園別緻　清潔衛生　開幕伊始　定價低廉　地址體育園街四號　電話二三九二四　A256

律師　會計師　葉兆昌

御平法律會計事務所　電話二二七七九號　所址：南京城內新街口[illegible]三十八號

今日五五革命政府紀念 京各界懸旗誌慶
市府宣傳處擴大宣傳

【中央社】今（五）日爲革命政府紀念，首都各界爲追念總理偉大無畏的精神，是日一律懸旗集會誌慶，京市宣傳處組織演講隊，闡述紀念意義，茲分誌各情如次、

懸旗誌慶 五月五日爲國定革命政府紀念，即前總理孫中山先生於廿年以前在廣州就任非常大總統之紀念日，本市各界今日一律懸旗誌慶，預料屆時燦爛之青天白日旗，到處飛揚，必有一番新氣象，

分別集會 本京各機關團體學校，於上午分別在各住所集會紀念，由各主管長官講述民十時代軍閥與帝國主義之暴亂情形及與總理就職總統之原因及總理大無畏之精神，

街頭演講 特別市政府宣傳處，爲使市民瞭解總理就任非常大總統之大護法精神及吾人今後應有之努力，特組織演講隊，並於四日上午九時在市府大禮堂召開會議，決定一、下午一時由市府集合出發，二、商請和運歌詠團參加，三、演講地點，大致規定下關新街口、夫子廟、及各戲院、茶社，四、推王伯魯同志爲領隊，五、在演講時散發告民衆書、

茶稅稽徵主任 林蕉園昨就職

【本報訊】南京特別市政府茶葉營業專稅稽征所主任、已由市府委林蕉園擔任、於昨日下午就職、到市長代表張祕書長、財政局代表華若愚翁士鐸、市商會代表金宏義陳家禮、安清總會代表喬鴻年宋秀貴、工商部陳燕寅參事、水陸警察長官、下關姚彩臣先生親到、南北茶商代表方耀廷、茶葉業公會代表焦議之等二百餘人、情形甚爲熱烈、至五時許方告禮成云、

擴大戒烟宣傳 派員赴各校講演

【本報訊】中央直屬區黨部、近以五三戒煙紀念節、爲促醒各界推進戒煙運動、並舉行擴大宣傳、特由該區黨部職員及中宣所學員分別前往京市各學校講演戒煙意義、俾使本京人士一致奮起拒絕煙毒云、

教界得購糶米 感謝市教當局

【本報訊】本京市立中小學及社教機關職教各員、近以市教育局、擬仍照上學期辦法、按月或提前發給市立各校館經費、並商請糧食管理委員會呈奉行政院核准、撥售官米一千石、以最低價格、每石六十一元計算、直接間接、致力嘉惠、本市教界同人、靡不一致欣感、異常興奮、爰由各校長及社教機關主任等、集議商討購米墊款辦法、亦承徐局長允將五月份上半月經常費提前發放、作爲購米之需、除由該校長等分別代電糧食管理委員會主任委員梅思平外、並向市教育局局長徐公美致謝云、

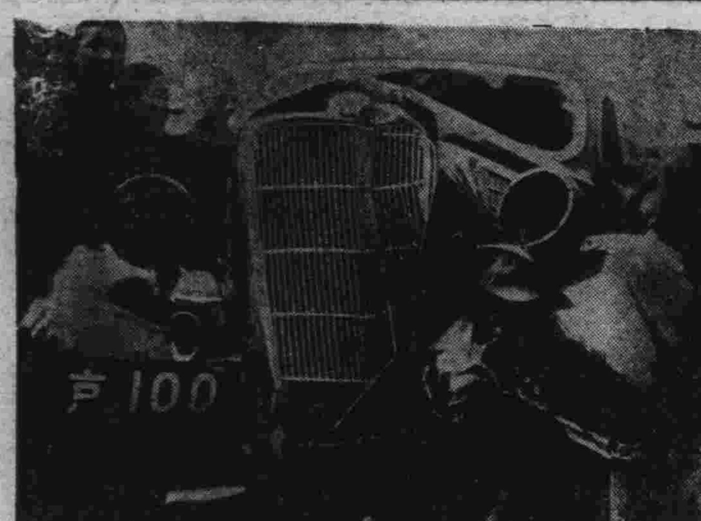

圖爲黑牌一〇〇號汽車肇禍時之情形

一百號汽車 昨在復興路肇禍 與電桿接吻震傷坐客

【本報訊】昨（四日）下午一時許有黑牌一〇〇號轎式汽車機件已告障礙、另由總字一二號軍用卡車曳之而行、由北向南行至復興路正洪街口時、一〇〇號汽車一時不愼竟與路旁鐵電線桿相撞、砰然一聲、車身後部爲之震起、車內尙坐有廣東人陳友升（年四十歲）、妻陳氏（三十七歲）、子共江（十一歲）、妹妹（七歲）、親戚梁氏弟弟（二歲）、（四十九歲）、汽車夫潘明訓、（南通人三十歲）除汽車夫外、其餘各人均行受傷、車身前部因撞勢猛烈、頭部竟因而凹入、玻璃亦全部震碎、電線桿雖係鐵製亦爲撞成窪陷、當時傷者即由該管警士、伴送中央醫院診視、除梁氏因下頷及額際受傷、陳共江（十一歲）左額割傷寸許、傷勢較重留院治療外、其餘各人均經敷治包紮後出院云、

感化院新屋落成 籌備補行成立典禮

【中央社】國府感化院自太平路新院址房舍落成後、即積極開始佈置、約於本月上旬、佈置完安、全部均可遷入新址辦公、茲悉該院現正組織成立典禮籌備委員會、擬於遷入新址辦公時、補行全體官員宣誓就職儀式及成立典禮云、

警廳頒訂 警察信條十則 并謀改善員警生活

【中央社】首都警察廳頒訂之首都警察信條、共有十條、昨特訓令各局隊所長官轉飭所有長警伕役、務須熟讀背誦、而能切實履行信條精神、茲將該項信條原文錄后、

一、要確保治安維護秩序、
二、要服從命令遵守紀律、
三、要明禮知恥果敢勇毅、
四、要不眠不休剪除奸宄、
五、要盡職勤學愛惜光陰、
六、要吃苦耐勞崇尚儉樸、
七、要和藹對人謹嚴處事、
八、要愛護公物保持整潔、
九、要保持人格廉潔寡慾、
十、要明瞭事物洞悉民隱、

【又訊】首都警察廳長蘇成德、爲使每員警、在此生活程度高昂之時、而均能安心服務、盡忠職守起見、故對員警之生活、死、教養、改善、計由生、死、教養、四點着手、現生的方面、已設有警察醫院、負責診治員警及其家族病患、死後除有規定之卹金外、全市每一長官員警按薪額抽三百分之一、補助遺族、並有警察公墓爲之安葬、至教養方面、將設警察子弟學校及圖書館等、子弟成人後、又可入警士教練所受訓、又日常所需之柴米油鹽等日用品、則已成立消費合作社、可以盡量供給、

首都警察廳 廳務會議閉幕

【本報訊】首都警察廳廳務會議、已於本月三日圓滿閉幕、此次會議共議決要案三十餘件、均將逐步施行、會後並舉行工作批評座談會、各局隊科處負責人、均先後發言、對三月來警廳工作之優劣點、詳加批評、旋由蘇廳長訓話、並提出五點勗勉部屬、㈠從工作中去學習、㈡從工作中培養幹部、㈢以艱苦精神克復困難、㈣精神爲成功之母、㈤從大處着眼、從小處着手云云、

中日文化協會組織 赴日觀光團

【中央社】中日文化協會、近組赴日觀光團、擬在此春光明媚之際、赴日觀光、並考察文化建設、其期間規定爲三星期、每個團員由該會補助旅費日金五百元、徵求團員書表、業已發出、凡屬該會會員、皆可參加、現正在辦理出國手續、最近期間、即可起程云、

京市存米豐富 民食可以無憂

【中央社】行政院糧食管理委員會南京辦事處、連日由糧管會撥來米糧甚多、據悉存於八府塘釣魚台兩倉庫中、每日有千餘石、近日京市所需、均由該辦事處供給、故日來京市民食、殊屬平穩、

兩小學分期開會 追悼沈秋犟 沈遐齡曾一度暈述

【本報訊】沈秋犟自殺案、首都地方法院檢察處、已定於七日開庭、社會各方對此因之而持沉默、靜待法院偵查、以明究竟、惟秋犟之義兄沈遐齡、以過去與秋犟情誼極篤、此次驟然遭此意外、痛秋犟死得悽慘、念此後景況孤寂、故數日來、內心極爲頹喪、曾於二日晚間、一度暈迷過去、幸爲家人救護、免遭意外、然遐齡之內心、悲痛可云達於極端矣、至秋犟所投課之兩小學、以伊平日授課眞摯、循循善誘、全體員生、對伊之感情極佳、已決定分期開會追悼、開培育小學、業於二日上午舉行、崇實小學方面、將於七日上午舉行、追念秋犟平日和藹熱誠、數百小學生於追悼會中、將不勝哀惜云、

中華留日同學計劃 設日語專修學校 先辦日語補習班月底招生

【中央社】中華留日同學會學術組、爲溝通中日文化、造就精通日文日語或預備留學日本之人才起見、曾經該會常務理事會議通過組織學校籌備委員會、并推定趙正平、傅式說、諸青來、徐蘇中、王修、趙如珩、松村雄藏、七人爲籌備委員、於四月五日第一次籌備會議、推由趙如珩起草各項計劃章則及概算後、復於前（三）日下午四時舉行第二次會議、首由趙如珩提出各項草案請付討論、當即一一修正通過、茲探錄重要決議如下、計甲、修正通過者有一、私立日語專修學校籌備步驟、二、私立日語專修學校要綱、三、學校董事會組織規程、四、學校支出概算書、五、學術開辦費概算書、六、學校組經常費及事費另列預算、提交常務理事會議討論、乙、臨時動議、（一）學校辦公時期、決議日語補習、專修科補習班應速開辦、專修科及留日預備班決定秋季開學、（二）學校董事會、決議設名譽董事長二人、請本多大使及褚大使担任、董事七人請陳羣、傅式說、諸青來、徐蘇中、王修、伊東文化局長、松村調査官擔任、名譽董事趙正平、并推趙正平、傅式說、王修、王亦如珩兼任、祕書由學術組長趙如珩兼任、（三）以上各案、提交該會常務理事會議加以審議通過後施行、又悉該校校舍已決定爲建康路之留日同學會會址、日語補習班、將於本月底開始招生云、

慈幼所所址 設於陰陽營

【本報訊】教育部部長趙正平、鑒於首都貧苦兒童數頗爲驚人、決於最近期內、擇一適當地點、以其公子結婚時所收之禮金爲開辦費、舉辦慈幼所一處、茲悉教部已將該項經常經費籌措妥當、並在本京陰陽營覓定房屋、加以修理、一俟完工、即開始辦理招生手續、入學學生、所有膳宿衣裝、均由所供給、惟以內部規模較小、故名額有限云、

首都烟民過十萬人 烟館竟達四百餘家 戒烟會廣播悲慘的故事

【中央社特稿】煙毒的害處、在前清便已認識清楚了、到今天還不能禁絕的緣故、原因其中是有着英帝國主義者惡勢力庇護的緣故、現在正是英美惡勢力形將沒落的時候、是中華民族自求解放的良機、

驚人統計 可是事變以來、因爲戰後秩序的紊亂、竟然放出息的少數人民、吃喝嫖賭、兼抽鴉片、白麵、紅丸等毒品、據一般的調査、南京全市有煙館四百餘家、煙民十萬人以上、照京市人口六十一萬的比率計算起來、相當於京市人口六分之一、看了這種數字、實在令人觸目驚心、記得有位美國記者曾經說過「南京鴉片氣氛、比較事變前要濃厚的多」、不錯、還是事實、不過鴉片氣氛怎麼會濃厚起來、一方面固然是沒出息的煙民自尋死路、其最大原因、還是爲無底抗戰破壞了政治的設施的緣故、

戒烟運動 國府還都一週年了、政治漸上軌道、煙害絕不能讓他長此下去的、所以首先便由中央直屬區黨部戒煙運動委員會、發動戒煙運動、在精神上先予煙民一種深重刺激、宣傳週想用宣傳的方法、談起吸煙的開始、大概都是由吸一兩口玩玩而致變成「老槍」、甚至有許多是因爲應酬朋友而終於不開煙燈的、染上煙毒更會迷失了本性、思想眼光、都會溶消、在豆一般大的燈光裏、有人說、「在這種年頭兒、飯也吃不起、煙民受生活的高壓或許可以自然的減少、事實告訴我們、煙民的見解、何嘗如此、他們寧可白飯不吃、用整天的心思去尋找幾分鐘甚至於幾秒鐘的刺激、要是希望他們自己自動的覺醒過來、除非死神光臨到他們頭上、不然的話、惟有靠我們大聲疾呼、痛陳利害、使煙民們的思想發生了一種變化、很快的回轉頭來、

廣播話劇 戒煙委員會宣傳組、爲了湯煙民自知警惕、在五月一日晚上、藉着電波的力量、演出一件悲慘的故事、街頭上的擴音器很有力量的轉播着、同時煙館裏、煙民家庭的收音機、也很響亮的發着聲音、我想、一個橫陳的煙民聽了、大概都有些感觸吧、

故事的內容是這樣——「有一位退職的侯武官、家裏有一個漂亮的太太、活潑天眞的女兒、並且還白養着一個似僕非僕的男差、住在一所洋樓裏、一家安樂過着舒服的生活、多餘的房子、租給一位柳先生居住、後來、侯武官發覺柳先生吸食鴉片、便很堅決的回絕了柳先生的租房、重新召進兩位青年有爲的記者和學生來住、在柳先生臨走的時候、侯武官並且還痛罵「抽煙的人最下流」、

後來、侯武官、因爲謀一件差事、自己也吸上了鴉片、因吸鴉片而胡亂動用了一千七百元的款項、原來勸他吸煙的人、是含有副作用的——想要他的女兒——到這個時候、利用「査賑」的名義來要挾他、因煙毒迷失了本性的侯武官、那裏還顧及到什麼女兒的前途呢、

烟民結果 侯武官回到家裏勸逼女兒認頭親事、聰明活潑的女孩子、誰願嫁給煙鬼、起先滿口拒絕、後來激於倫愛、而勉強的答應了、但是當面答應、而她內心的痛苦、絕不是倫愛所可抑制的、終於因爲這種說不出的痛苦、女兒用鴉片自殺了、這種慘境、才把侯武官的靈性喚回來、知道了自己的罪惡、知道了自己的糊塗、愚蠢、可是美滿的家庭、已經破落了、而自己也急死在這種慘境之中、像這樣的例子、在煙民中眞不知有多多少少、但是就是這一些已夠發人猛省的了、由中央黨部直屬區黨部戒煙委員會宣傳組各位同志、用熟練的聲音表情演出來、實在是有力量的、尤其是顏潔小姐飾女兒、魏建新先生飾的侯武官、用警惕的句子、擊醒不可救藥、我不相信煙民都是多聰明人、其中、正有許多聰明人、因爲一時之誤、而致沉淪苦海、

積極戒烟 這次戒煙運動、戒煙委員會發動的除了在消極方面施行戒煙宣傳外、並且還有該會撥款一千五百元、施行煙民實地戒煙、據說戒煙並無若何痛苦、祗須決心一下、數日內便可戒絕、同時、中央醫院方面、也由興亞院提供多數戒烟藥品、免費施戒、過去每人總見煙民說、「還個捞什子」東西、想戒也沒有妥當的地方去戒」、現在戒煙的地方已經有了、覺悟的煙民們可不必再因循自誤了、在施行戒煙以前、先要下一個最大的決心、這一個堅定的信念、才能夠完全戒絕、還是確定不移的事實、因爲所謂「癮」者、「念」也、念念不忘、癮便產生、念一轉移、癮便消除、在施戒以前有了決心、惡念便無由生、有了信念、即使惡念生、也爲決心和信念所驅除、所以、基督教徒在戒烟的前後、必定舉行祈禱、佛教徒也是誦經拜懺、以轉移思想和觀念、現在、我們國府治下的煙民、施行戒煙的時候、正可用「救亡圖存」、保衛東亞、以及和平反共建國」等等、做我們唯一的信念、我們眼看着我們的民族衰弱、民生疾苦、何不乘此英美舊勢力形將崩潰、東亞新秩序即將樹立的時機、求國家之獨立生存、和自救自拔、沉淪的烟民們、你們雖然迷失了本性、忘記了一切、而在國家、還是希望你們及早覺醒、

楊將軍巷小學 舉行演講競賽

【本報訊】市立楊將軍巷小學、爲啓發兒童思想、以養成集團說話之技能起見、特於昨（三）日下午二時舉行國語演講競賽、競賽組別計分低級、中級、高級三組、每組參加名額以選派代表二人爲限、評判人員除該校公推負責人員外、專聘來賓共同評判、教育局並派第二科科長徐震攜贈局長徐公美書贈「言出有度」四字之立軸一副蒞校指導、學生家長、來校觀禮者、亦不乏人、開會如儀、首由該校校長葛聯慶、致開會詞、繼由徐科長及來賓先後致訓後、旋乃競賽開始、上台演說之小朋友們、莫不口齒伶俐、活潑可愛、直至四時許、競賽始畢、統分給獎、大會於一片鼓掌歡欣聲中、會儀式乃告終了云、

主席盃足球 宣傳昨竟挫敗 考試內政稱雄

【本報訊】主席盃各院部會足球聯賽、昨日有四場逐鹿、首幕宣傳對考試勝負有關錦標得失、雙方均以全力搏鬥、演出相當精彩、祇以宣傳守門於上半時營救失策、皮球彈中本隊後衛、正混亂間、忽用手拍出、被判九碼球、考試頓獲民之一蹴、奠定勝局、下半時宣傳雖竭力反攻、仍各無所獲、成一對〇之尷尬比數、考試遂與內政並稱勇字組雙雄、次幕中社乙以過去三戰三勝之優勢、與警政火拚、勝券似在必操、奈警政昨日之表演、適與往日相反、上半時、由王會青之努力首開紀錄、旋因中鋒急於營救、忽倒戈一球、成一對一、下半時警政再接再厲、丁克勤縱騎出巡、指揮三軍、王震學時來運來、連中二球、成三對一、警政勝利最在握、將再與中社乙作最後之決戰、不知將來鹿死誰手也、壓軸社會對國府、教育對中聯結果、社會與教育均各以一對〇不分而獲勝利云、

會計人員訓練所 昨舉行入學考試 聞錄取人數將定爲八十名

【本報訊】財政部會計人員訓練所、昨（四日）假本京門帘橋、國師第一附小舉行入學攷試、到場應試者約近三百人、當由該部負責人員監攷、秩序至爲良好、上午八時起、攷試科目計有國文數學及常識三項、中午該所並供給攷生午餐、下午二時起、攷試經濟概論及簿記學兩項、至五時許、始告完畢、今日上午九時起、各攷生仍須攜帶准攷證、親赴鐵湯池該所、舉行口試及體格檢查、聞揭曉日期當在本月中旬、至於錄取名額、聞將定爲八十名云、

姦斃秦淮雛妓案 第三審判決確定 惡鴇應以正犯論 發育未全嫖客或不知情 鴇婦有預見不得謂從犯

【本報訊】曾經哄動本京之秦淮別墅姦斃雛妓尤阿媛一案、爲慘無人道之舉、詳情已迭誌本報、茲悉該案被告鴇婦李劉氏前以不服江蘇高等法院二審判決、提起三審上訴後、茲經最高法院判決、其主文云、原判決關於李劉氏罪刑部分撤銷、李劉氏共同連續傷害人致死、處有期徒刑六年、「理由」本件上訴人李劉氏與其夫李永詳開設▲秦淮別墅妓院、於民國二十八年十二月間商同尤沈氏、將該氏自幼收養年方十五歲之女子尤阿媛介紹與人姦宿、各得日幣十五元、因阿媛年幼、不堪蹂躪、下部受傷流血、李劉氏等復令繼續接客至七八次之多、以致內傷身死等情、原院採取該上訴人與共犯尤沈氏之供述、暨證人尤娟娟曹沈氏之證言、並參以驗斷書之記載、據以合法認定事實、按之證據、▲應依證據 及證據之證明力、由法院自由判斷之原則並無違背、上訴意旨、第一第二兩點、純就採證上指摘原判決不當、自非有理、第三點謂尤阿媛實死於病、非死於傷、亦無可採、第一審檢察官、以關於妨害風化部分、無告訴、僅就傷害部分獨立追訴、兩審亦祇論該上訴人以傷害人致死罪、原審並以其犯罪在二十九年三月三十日以前、援赦免▲減刑條例予以減刑、尙無不合、惟査上訴人與尤沈氏明知尤阿媛發育未全、下部已經受傷、仍令繼續接客至七八次之多、在嫖客方面、或不知情、而上訴人等祇知圖利、置他人身體於不顧、對於尤阿媛因姦致傷因傷致死之事實、不得謂無預見、實不啻利用不知情之嫖客、而連續加以傷害、自應認爲間接正犯、原判認爲從犯、法律上見解、未免錯誤、應由本院以職權糾正云、

兩少女不願學戲 乘機會攜手同逃 理髮匠因涉嫌被控

【本報訊】本京白下路一百十五號住戶胡妨者、本營旅館業、後以營業失敗、閒居家中生活、即感困苦、乃將其女寶珍年十六歲、鬻於舊王府二十四號江都女子曹佩蘭家學習唱戲、佩蘭家中原有一女孩係建鄴路三十號陳仇氏之女、亦係在佩蘭家中學習唱戲、取名曹素芳、年十五歲、寶珍與素芳二人假同姊妹、甚相得、日前下午佩蘭使寶珍往倒便桶、素芳亦隨之去、距久不見歸家、佩蘭乃往尋視、則見便桶尙在路傍、而二女已不知何往、心急如焚、遂即分往二家探詢、均云未歸、於是偵騎四出、各方探詢、始悉係被住太平路四四一號業理髮店之沈啓瑞者所誘拐、緣沈有妹名玉珍、向充女招待、寶珍未至曹佩蘭家學唱時、即與玉珍相識、並不時至沈家歇宿、沈時以甘言引誘其出外謀生、其時寶珍父母亦微有所聞、至此次因倒便桶而出走、必係受沈之誘無疑、遂將沈啓瑞沈玉珍兄妹二人扭訴於警局、業移解法院、現正在嚴密偵訊云、

「上海之月」已拍攝完竣

日本東寶電影公司與中華電影公司合作「上海之月」一鉅片、自三月二日在滬開拍以來、銳意進行、全部攝製工作、已於四月二十七日結束、此片外景、大半係在滬各處實地拍攝、內景係在閘北中華電影公司攝影場內拍製、頗多華美秀麗鏡頭、尤以最後殯儀館一幕、更覺精彩、以來滬任務所有東寶演員、業已終結、已於上月二十九日連袂返日云、

京市府提倡園藝 覓地籌設示範區

【本報訊】南京市府蔡市長、爲提倡園藝、而免荒蕪有用之地起見、於本年一月市政會議時、提議籌設「蔬菜園藝示範區」業經照案通過、先行籌辦南北兩區擇覓示範區曠地、一俟覓妥、即着手開辦云、

火警報告下列消防機關

消防隊	鼓樓	三一八八四
第一分隊	瞻園路	二一六九〇
第二分隊	鐵作坊	二一六九一
第一派出班	估衣廊	二一六九二
第三派出班	下關惠民橋	三一八九七

首都警察廳公佈

法訊

首都地方法院 庭訊日期

五月五日上午九時
金春全 海洛因
潘義森等 妨害家庭
金明財等 竊盜
陳喬氏 竊盜
張德懷 竊盜

五月六日上午九時
祝亮英 鴉片
杜守仁 妨害自由
顧河經 竊盜
胡宗香 鴉片
王道成 竊盜
易李氏自訴芮家生等 詐欺
談嘉鑫等自訴王耀南等 詐欺

五月七日上午九時
梁朝炳自訴程則周 妨害自由
高振銀等 竊盜
張宗盛 竊盜
黃有龍等 竊盜
繆雲山 妨害農事水利

五月八日上午九時
劉楊氏 海洛因
鮑文達 竊盜
沈啓瑞等自訴沈啓德等 侵占
員振榮 妨害秩序
王文奎等 竊盜贓物

五月九日上午九時
王月明 鴉片
孫其乃 鴉片
柯嘯天等 竊盜

五月十日上午九時
田智卿 鴉片
張貴友 詐欺

五月十二日上午九時
徐少炳與馮鶴齡等 追租
丁桂金與高兆喜 損失
朱其正 竊盜

刑事判決主文

施子林海洛因一案、施子林使用海洛因處罰金四十元、如無力完納、以一元折算一日、易服勞役、白面（即海洛因）一小包、沒收之、周王氏鴉片一案、周王氏運輸鴉片、減處有期徒刑一月、烟土一小包、（毛重老秤八兩二錢）沒收之、彭思恩鴉片一案、彭思恩竟圖販賣、持有鴉片、處罰金一百元、罰金如無力完、納准以二元折算一日、易服勞役、烟土（毛重老秤七兩）一包、沒收之、

馬俊 呂秀貞 結婚啓事

我倆茲定於民國三十年五月五日在中華行婚禮時值非常一切從簡謹諸親友恕不另柬維祈垂詧 B3370

宏興鴣鴣菜即日起改售新價
門市 每包貳角 每盒九角五分
批發 一大包即一百小包 十八元
總經理 中華路三五三 朱敬記行
南京各大藥房各烟紙店均售
B3352

仁記 都益處菜館 今日復業 開幕紀念
特備犧牲菜 歡迎嚐試
地址夫子廟貢院街 電話二三一九二八 A848

北京泰山飯店
本店由北京聘庖師專辦應時筵席各種菜蔬無不精益求精備有改良和菜房間寬闊請諸君來者試知
新增
叫化子雞 杏利蛋 泰山魚翅 番茄腰溜
酒蒸鴨子 醋椒活魚 糟蒸鴨肝 八寶鴨子
請嚐試知
地址中山東路三二八號大行宮

合昌公司 經銷
上海鉛筆廠出品
三星牌 標準國貨
鼎牌 高等鉛筆
飛機牌 價廉物美
地址中山路60 A844

各老牌經銷批發處
肥皂▼五洲固本皂
蚊香▼安住猪牌雞冠牌
水泥▼泰山牌
玻璃▼耀華出品
上海百興洋行南京分行 二郎廟三五號 電話二二九六一 A845

天源綢緞棉布局
本季特設綢緞零料部照碼六折 大減價
地址中華路三山街 A843

南京總經理 曾康禮廠 地址外浙州路一二九號 電報掛號〇一二九二
蚌埠總經理 廣益商店 地址二馬路三〇二號 電報掛號六一九七
B2655

南洋商業銀行
營業要目
一、收受各項存款
二、抵押放款
三、貼現
四、國內外匯兌及貨物押匯
五、買賣有價證券
六、保管證券票據及貴重物品
營業時間：上午九時至十二時 下午一時至三時
電話：董事長室二二八一四 營業室二二八一三
行址 太平路一號
A842

首都第一 花色大王 凱利公司 旗袍料● 西裝料● 繽新花色 大批運到 添製新裝 包管萬分滿意 地址…中央商場內

公論南京市洋服界首席 三江商行 西裝 大衣 海陸軍服 時婦女裝 專家 A445 行址：建康路一〇一號 三山街口 聯陞成鞋莊原址

首都服裝界 屈指第一 大新公司 新到 最特級呢絨 新項名貴綢緞 精製 女子春季 高級旗袍 大衣 西服 袍褂 大衣 地址建康路一五一 電話二二七六九

建康路黑廊街 老大綸綢緞局 ▲春裝衣料大批來京▲ ▲花色最新歡迎選購▲ ▲杭州名產杭羅杭紡▲ ▲零躉批發價目克己▲

打字 本所開辦歷十二載已呈奉市府批准備案現擴充添設城南城北兩分所以便利來學之士續招四十八期男女學員簡章函索附郵八分 南京市私立新民中西文打字傳習所 南分所評事街南市樓三號 城北分所湖南路五一九號

春季男女皮鞋▲時式各種走鞋 任君選購，請到 夫子廟 華美鞋室 A513

天津 二聚鞋店 選辦高尚材料 最新異樣時鞋 工料花樣完善 新法精工製造 男女高等皮鞋 貨高價實久着 中華路一八〇號

耀記 永安鞋店 選辦高尚材料 工料耐久適用 歡迎各界比較 自製皮鞋走鞋 定價誠實低廉 隨鞋附送贈品 地址中華路三山街口一九六號 A829

天津 久大鞋莊 十週紀念 廉價贈品 繼續兩星期 A826 地址：中華路三山街口

全國唯一 盛錫福帽廠 專門帽業 總店建康路

南京 和泰錢莊號 主要業務 存款 放款 匯兌 信託 一切錢莊業務 麵粉 布匹 棉紗 油糖 各種五洋雜貨 利息優厚手續簡便 地址中華路一二六號 A848

經濟新聞

多頭回籠居奇 粉市續告騰踴

【本報訊】昨各粉廠盤、氣濃厚、市情賡續堅秀、又告騰踊、晴市仍潛劇烈、昨市綠粉升至廿七元三角漲意、岡貨售意轉淡、多、紅粉二十五元三角、藍頭回籠居奇、市面實銷、粉二十二元八角、並鮮起色、惟前途看好空、

產區來源斷檔 米市暗盤橫生 增加墾殖殊具重要意義

【本報訊】米市連日市場仍無成交可言、各幫來源、續在斷檔狀態中、昨據旅蕪者談、蕪湖米價、每擔已抵八十元、蓋以各地搬運不獻、皖地產區供量薄弱、又值青黃不接、農戶鮮有實出、本市昨重回零售暗盤、約為一百十元左右、故本年度擴充生產、與增加墾殖、殊具重要意義也、

〇〇、麵粉每袋金約一六、〇〇、鐘樓一五、七〇、綠龍一五、一五、紅龍一四、三〇、綠獅子一五、三〇、大三井一五、一〇、太極一五、四〇、雜粮每百斤玉米一四、〇〇、高粱一三、八〇、花小麥二五、一〇、青皮豆一五、一〇、徐州玉米一二、一〇、

四十三元七角半、出四十三元五角、紗市行情、仍無上落、南關機米缺貨、普通機米八四元、上熟米八二元、中熟米八一元、普通米八十元、糙米七十八元、上等元半、稻秈七七元、本冲糯米機糯米九十元、上等小麥五八元八五元、次等小麥五七元六角、上等菜子四八元六角、次等菜子四七元七角、芝蔴六〇元、上色黃豆五九元五角、普通黃豆五八元半、上等蠶豆四一元八角、上等菉豆五七元九角、次等菉豆五一元一角、上等豌豆五八元三角、上等赤豆六一元、苞米六六元上

各地商情

北京 北京足金每兩賣三五〇元、買三四三〇元、白銀每兩賣三元、買二元八角、北京匯兌行情、英匯賣三便士八分之三、買三便士八分之三、美匯買五金元二分之一、北京證券行情、統一甲種六八、〇〇、統一乙種六四、〇〇、統一丙種六五、〇〇、統一丁種六四、〇〇、統一戊種六〇、〇〇、九六公債六、〇〇、中國銀行七三〇、交通銀行五六〇、金城銀行九二〇、大陸銀行八七、〇〇、中南銀行八三、〇〇、江興業七八、〇〇、浙公司一一、〇〇、電車行一〇七、〇〇、鹽業銀米、四買七九、九〇、北京大光七〇、三〇、蚌珠八〇、仰五〇、京西稻七〇、三

天津 棉紗現貨十支三鼎八三〇元、十支藍鳳八六〇元、十支廿支十全七六〇元、十六支大福一一三〇元、四十支八馬一二〇〇元、二支八馬一六三〇元、四卅二支栗子一五三〇元、五二支八馬一四五〇元、陽細布三五・三〇元、麵紅細布三五・八〇元、五光細布三五・八〇元、桃粉天官一五・四五、綠九一四・九〇、外匯對滬十九元、對美五金元卅二分之七、對英三便士卅二分之七、足金三四〇元、

青島 棉絲布現貨、十六支寶來一〇九〇元、廿廿五星一二一〇元、卅二支銀月一四六〇元、四十二支銀月一五六〇元、花島三四〇〇、三桃三四・〇〇、雙龍三六・〇〇、

蕪湖 金融市況、飾金進七五〇元、出八〇〇元、紋銀進六元、出七元、日鈔進

升沉互異 捲烟，火柴，肥皂，

【滬訊】昨日捲烟市況突然昂升、蓋因客銷暢旺、本街去化亦不寂寞、故各捲烟均一致向榮、昨開老刀牌每箱九百三十元、較前漲十五元、五華牌每箱六百七十一元、亦升十五元、大英牌每箱一千二百九十六元、比前升起十元、至肥皂市況、則乏八元、交易不多、計開固本皂每箱五十八元、白祥茂每箱五十一元、黃祥每箱四十八元、惟火柴洋燭仍形平疲、良以客銷去化呆滯、故價格一致下落、昨開美麗牌七百〇五元、降五元、鳳凰牌每箱六百七十五元、與上日同、帆船牌洋燭每箱二十七元八角、亦鮮變化、

形懈淡、惟因天雨綿綿、來貨亦屬不多、水陸兩路運抵綜計祇一百五十八元半、至一百五十五元至一百五十五元、南港薄稻一百二十五元、一百五十七元、糯米仍乏做開、統市價為一百五十元、成交共一百多包、△洋米洋米昨市因銷淡而趨疲勢、蓋以市場聞視續見嚴密、一般投機

滬訊彙誌

△國米 昨日國米走銷轉淡、本街店戶進取心頗

△豆市 黃豆交易不暢、因出口幫實銷欠佳、國戶心思交易平淡、統市僅開青島歸德豆二白包、售價暫告平穩、△餅市 餅市繼前日一度回落後、供求心思動盪不定、蓋緣實銷尚未適時、且價位過高、脚地難於

龍井街胃不爽 市價頻頻下降

【滬訊】茶葉市況、國戶交易漸動、協記茶號進四十担、價為一百九十三元、瞬向長興茶廠國進抽珍一百四十箱、每担價為三百元、又珍眉二百箱、價為一百九十四元、低莊紅茶一百九十四元、之念、油然而生、永記茶昇泰茶莊進三十担、價為一百九十五元、均係該聚恒茶廠售出、惟新龍井自上市以來、因銷胃不爽、頻頻下降、後市仍趨軟化、日來店莊頗感缺貨、故

藉口成本增加 夏令藥品飛漲

【滬訊】本市氣候、連日已更見暖和、如前日午刻寒暑表計已升十餘度、故已毫無寒冷氣象、因之市上各項夏令藥品、如普通之八卦丹、時疫水、人丹等、亦已先後上市、

方興未艾 滬煤暗市漲風

【滬訊】本市義泰興大隆興經理之鴻基白煤、近月到貨雖尚暢達、但以白煤屑居多塊煤較少、故同業售現已有限制、致市場機單十分俏利、同業暗盤喊四百卅元、較明市高起六十元、殊堪驚人、本街門莊水漲船高、亦已做大、故行家備限制現售、煤市暗盤、方興未艾、前途可慮、

北京砂糖二千噸 將陸續運到

【中央社北京訊】砂糖一項、銷路至為廣泛、而本年度華北砂糖市況、因需要關係、頓呈緊俏、要、砂糖需要增加、三井三菱兩公司、為適應端節需要、以期砂糖供給圓滑、特進行爪哇砂糖輸入計劃、第一期定購優良砂糖二千噸、刻已運津、不日即將陸續運京、分配各商銷售云、

刻以端節已近、

元二角、粉絲八十元、烟葉一二〇元、棉花一五〇元、醬油一一四元、菜油一〇八元、

蠶繭感無從下手、因此皮球交易仍難復活、實銷方面、因本街店戶經上日一度暢銷後、納胃已飽、故需要亦減、晨開後情勢頗為清閑、更兼大宗港米運滬、聲中、人心不免略帶軟化、致市面轉呈乏神之象、行情乃告迁週下挫、結果大致比前趨跌二三元左右、統市成交祇四千餘包、至於買空賣空式之英華司期貨仍乏做開、

△粉市 現洋粉市況先跌後漲、初因運日狂騰、漲勢過烈、更兼大批美粉運到額計三十二萬餘包、頓使人心軟化、鬪利國戶紛紛出籠、金龍牌坎粉開價立小至三十三元二三角、花島粉三十三元八角、惟後市形勢復佳、坎粉回至三十三元八九角、結果平穩、澳粉三十四元三四角、

△麥市 小麥市況依然沉靜、國麥供源早已落令、雖有喊價、迄無正市、華廠方面新有坎麥十萬〇五千包到滬、可供平賣粉三十萬包、故杜麥交易停頓如常、△麩皮 昨日麩皮市仍帶緊勢、廠方供應不暢、市存稀薄、執貨者存扳俏觀念、故行情又見上展、二三角、計售開福阜麩皮三百包、價為二十八元五角、

△油市 食油初疲繼穩、上午做開大連桶豆油二百桶、價一百八十五元、比前日回小一元、惟後市貨以太平洋空氣緊張及到儲存薄、實銷尚佳、執貨者頓時把持、市面暗緊、二元、生油亦堅執不售而穩、

實銷轉趨淡泊 滬紗市況徘徊

【滬訊】昨日棉紗市況、上日場後暗市止漲回平、業中互做尚旺、計共二千五百多包、價好六元、是以同業人心尚佳、雙馬首盤開出為一千五百七十五元、即開高六元、市勢適逢週末、向例客交不旺、外棉仍堅、匯兌微鬆、紗市消費不暢、大都權面交易、均抱漲賣跌買、投機商進出不一、操業者高抬低撤、行情始終徘徊、午收為一千五百六十九元、全日有二十元相差、開收比較見小六元、若比上日、

惟其價格、與昨年同時相較、約高百分之一百五十以上、再與本年新歲時統計、亦昂漲約四分之一、此一方面係成本增加、惟以囤積者之竭力搜買、致使市上現貨流通減少、亦

堅穩、散戶逐有出籠、牲記餅期貨價由二十三元回漲至二十二元五角、昌記餅二十一元五角、元隆餅二十一元七角、現定期疲△苞米 苞米市況已入動盪不定之態、初以米市緊、

乍又受太平洋空氣激刺、人心轉弱為強、統市售開英華司期苞米三千包、西貢及暹羅苞米四百餘噸、市面先跌一二元、晚市帶跌、下

華北棉花價格

【中央社北京訊】華北棉花五月收買價格日已以棉花協會議定標準價發表如左、

一、細毛三等標準物每擔二〇〇元

天津紡績交貨 二〇三元

青島紡績交貨 一八九元

一、粗毛二等品天津消費者交貨

滬市五金仍趨向榮

【滬訊】昨日五金市況、實銷平淡、國戶心思交易尚殷、元釘因人心趨秀、喊價已達二百元左右、實際市價、則可盤勸若干、因元釘倍司價之上升、至二百四十元、乃係執貨者故意抬高、使國戶有所搜購、觀察前途趨勢、在現環境下、必將變動倏忽而無定、

有重大關係、然本屆夏季、既受客歲多行春令、及本年春行多令兩均相反之影響、又因兩特區內市民之增加、對此夏季藥品之騰漲、於全體市民之健康關係甚鉅、於此牟慈善性質之商品、殊有予以限制之必要、

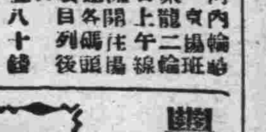

上海內河輪船公司、江瑞榮龍二輪每日上午開往沿途各碼頭、時間從略、各地價目列後

沙漫洲 日金一圓

洲源溝 日金一圓十錢

十二圩 日金一圓二十錢

瓜洲 日金一圓三十錢

八里舖 日金一圓四十錢

六圩 日金一圓五十錢

揚子橋 日金一圓六十錢

揚州 日金一圓六十錢

划子口 日金八十錢

大河口 日金九十錢

春寒料峭 春光易杳 金錢買𢳆 春多少 體壯身强 春不老

長命牌 維他賜保命 補針 補丸 服用本品 青春不老 强身健體 益壽延年

上海信誼藥廠監製

謹啓本埠最近運到大批上海信誼藥廠各項出品 請各界隨時採購本埠各藥房均售

合興號謹啓 地址 中華路金沙井七號

本報特稿

金融繁榮聲中 京市錢莊業現況（二） 大同行五十五家完全加入公會 為謀金融活潑組織票據交換所

南京的錢莊、在過去本有鎮江幫、揚州幫、寧紹幫、和本幫等等的分別、在事變以後的各錢莊、仍然沒有什麼區別、不過以前勢力最大的是揚州幫、現在卻是以本幫為最多、像昇州路的天寶天盛鼎泰等等、建康路的永成立生源成鼎康等等、中華路的祥源竟成等等、都是本幫、錢業公會主席湯紹衡所開設的仁記錢莊、就是揚州幫之一、其他如建康路的信餘信

大祥康等等、昇州路晉豐匯餘、中華路的德祥阜康等等、也是揚幫、鎮江幫就比較的少了、祇有元泰中和恒豐泰成通成等十一家、此外福建幫有一家天成、寧紹幫也祇有一家華泰、還有一家新開的字中、乃是山東幫、至於他們的營業、範圍已沒有事變前那樣大、現在大多數是專營匯劃和兌換的業務、至於錢莊業務的、祇有昇州路的元豐、和建康路的

永成等兩家、其餘資本較小的如中山東路的天成、中華路的存德、下關鮮魚巷的恒和、建康路的祥康、漢中路的裕成泰豐等等、則僅營兌換業務、不過這三年來的市面繁榮、所以各錢莊的營業、也都很發達、每一家的盈餘、在上年份最多的有三五萬、最少的也有一萬左右、因此他們的營業範圍、也隨着業務的發達而逐漸開展、在上海的各錢莊、因為業務上的發展、對於各會員

錢莊之間所發出的票據、往往有拒絕收受、以及收受後而兌不到現銀、引起種種不祥的事件、故而由錢業公會發起、仿照銀行公會的辦法、設立票據交換所、來辦理票據的互相兌換等業務、從此以後、各錢莊對於同業之間、凡是加入公會和票據交換所的、他所發出的一切本票和匯劃票等等、都須絕對收受、到了次日由各莊派員持票往交換所、互相交換、如果當時付不出現款、則指定幾家錢莊代付、或是暫時掛賬、作為欠戶、到月底再行清算、這個辦法很是便利、現在南京的各錢莊、也為了彼此之間的票據、因營業發展而日見增多、在收受之後、再到發票的錢莊去結算、很費時間、所以由公會方面訂定了辦法、也仿照上海

、設立一個票據交換所、這交換所就設在公會裏、規定每天上午十時起、到十二時止、各錢莊派職員二人到公會去、但任交換票據的事情、如果當時不能付現、由公會指定了仁記和鼎泰兩家、負責代付、這樣一來、各同業間就便利得許多、現在這個票據交換所、已經開始、規定先行試辦十天、如果成績圓滿、再行正式成立、以後便永遠如此辦理、這一件事情、在他們錢莊業本身的立場上說和整個商界的經濟周轉上說、都是極有意義的事情。他們同業方面的兌換為最多、又是以日本軍票的兌換業務之中、據他們現在南京的錢莊、是兌換、以華路昇州路漢中路和下關鮮魚巷永寧街等處的錢莊

、每天日本軍票的兌換額、最多的要一萬元上下、依最少時也有三四千元、兌換照規定每法幣百元、兌換日軍票、收進和售出的相差額、是日金五角到七角、常在日金一元至二元之五分、實際上買賣的利潤間、有些未入公會的小同行、竟有二元以上的、如此說來、每次兌換日軍票一元、他們就可以賺二分或三分法幣、小同行有的要賺五分、除了這種日票交易以外、便是聯銀票和華興票、現在華興停止發行、改換了新法幣、已經少了一筆買賣、至於美金票和英磅票、雖是也有、不過極佔少數、有些錢莊並且不做這種交易、匯劃方面、大部份是國內各地商界貨款的劃撥交易、在京滬滬杭線、未設銀行和郵局的地方、比較多些不通

、尤其是華北方面、因為郵匯限額過小、所以錢莊的匯劃業務、也比較的發達、日本商人所開設的錢莊、他們的名稱叫兩替屋、一共有三家、一家是中山路四十七號的新興公司、經理是華人林詩賓、一家是延齡巷的德盛、經理是日人杉山德太郎、還有一家是復興路中央商場附近的仁和、經理是華人蔡清祺、此外還有最近新開的兩家、他們的內容、也不很清楚、至於營業方面、則純粹是日本軍票和日本老頭票與中國法幣的交換等等、小同行方面、沒有加入公會的、有碑亭巷長豐、太平路的協成等等、連同城內外各地、有二十家以上、他們也是專以兌換日本軍票為業務、並兼營捲菸及日用品等等、而且

他們的資本較少、力量薄弱、於金融方面、自然沒有甚麼影響、茲將作者調查所得、本京城內外的各錢莊資本數額、和設立年月、經理姓名等列表如下

南京錢莊業概況表（以加入公會者為限）

名稱	經理人	業務	資本額	地址	設立年月
仁記	湯紹衡	匯劃兌換	一〇〇・〇〇〇元	昇州路	二十七年八月
天寶協記	高震寰	仝上	一〇〇・〇〇〇	仝上	二十九年二月
天盛協記	陳子晉	仝上	五〇・〇〇〇	仝上	二十九年二月
天成	呂國珍	兌換	五〇・〇〇〇	中山京路	二十九年一月
元豐	王利人	匯兌及一切	二〇〇・〇〇〇	昇州路	二十九年七月
元泰	錢錫麟	匯劃兌換	一〇〇・〇〇〇	仝上	二十九年五月
中和	李子良	仝上	一〇〇・〇〇〇	中華路	二十九年四月
立生	朱仲宇	仝上	一〇〇・〇〇〇	建康路	二十九年四月
仔德	趙瑞卿	兌換	五〇・〇〇〇	中華路	二十八年五月
永成	陳心言	匯兌及一切	二四〇・〇〇〇	建康路	二十九年六月
永康	薛壽海	兌換	五〇・〇〇〇	北門橋魚市街	二十八年八月
成康	吳瑞堂	同上	五〇・〇〇〇	漢中路	二十八年七月
同和	鄭翰台	同上	五〇・〇〇〇	下關永寧街	二十八年二月
阜康	姜竹賢	匯劃兌換	五〇・〇〇〇	中華路	二十七年十月
承大	周蘊卿	同上	一〇〇・〇〇〇	下關鮮魚巷	二十九年四月
恒豐	殷履倫	同上	二〇〇・〇〇〇	同上	二十八年五月
恒和	陳若愚	兌換	五〇・〇〇〇	同上	二十八年五月
恒盛	明道成	同上	五〇・〇〇〇	下關永寧街	二十八年七月
信餘	夏信符	匯劃兌換	一〇〇・〇〇〇	建康路	二十八年三月
信大	徐鍾麟	同上	一〇〇・〇〇〇	同上	二十九年三月

商情

米糧（每石價）：頂上熟（無貨）、上熟（無貨）、中熟（無貨）、次熟米、上白米九四・〇〇〇、中白米九三・〇〇〇、次白米九二・〇〇〇、上無（無貨）、次無（無貨）、上九四・〇〇、次九五・〇〇、上九〇・〇〇、次八八・〇〇、（無貨）、（無貨）

雜糧（每石價）：五二・〇〇〇、三八・〇〇〇、（無貨）、五〇・〇〇〇、五五・〇〇〇、五四・〇〇〇、五四・〇〇〇、五〇・〇〇〇、六〇・〇〇〇

油糖（每担價）：四〇・〇〇〇、一二五・〇〇〇、（無貨）、一二〇・〇〇〇、一二〇・〇〇〇、二四・〇〇〇、一七・七〇〇、一五・九〇〇、二〇三・〇〇〇、一九八・〇〇〇、二三二・〇〇〇、二〇〇・〇〇〇、（無貨）、一一六・〇〇〇、（無貨）、一八四・〇〇〇

麵粉（每袋價）：牡丹二七・三〇〇、牡丹二五・三〇〇、牡丹二二・八〇〇、飛鷹二七・三〇〇、飛鷹二五・三〇〇、飛鷹二二・八〇〇、金山二七・五〇〇、金山二四・八〇〇、金山二二・七〇〇

煤炭：（每噸價）三四〇・〇〇、（無貨）

香烟（每箱價）：大英一七九〇・〇〇〇、老刀一四四〇・〇〇〇、品女一〇四〇・〇〇〇、仙潮（無貨）、小白金龍一六〇〇・〇〇〇、小白金龍一二〇〇・〇〇〇、大長城九〇〇・〇〇〇、小長城七六〇・〇〇〇、大歡迎八〇〇・〇〇〇、明星六六〇・〇〇〇、五華一二〇〇・〇〇〇、紫金山一四五〇・〇〇〇、大前門一〇六〇・〇〇〇、百花二〇〇〇・〇〇〇、黃錫包一三五〇・〇〇〇、美麗一三三〇・〇〇〇、雙斧一六五〇・〇〇〇、（無貨）、三〇五〇・〇〇、三三五〇・〇〇、（無貨）、二三〇〇・〇〇、二八〇〇・〇〇

煤：開灤一八〇〇・〇〇〇、江南二九〇〇・〇〇〇、紅煤屑九〇〇・〇〇〇、普煤一六〇〇・〇〇〇、竹塊一七八〇・〇〇〇、竹屑一三八〇・〇〇〇、木柴（每担）五〇〇・〇〇〇、（每担）一二〇・〇〇〇

酒類（每担價）：大前門（包）五五〇・〇〇、七〇・〇〇〇、九〇・〇〇〇、一五〇・〇〇〇、八〇・〇〇〇

金融（每兩價）：金買入市平六五五・〇〇、金賣出市平七一五・〇〇、銀買入市平六・〇〇〇、銀賣出市十七・〇〇〇、華興票買進一八七・〇〇〇、華興票賣出（無市）、日鈔買進四三七五、日鈔賣出四三二五

雜貨（每箱價）：美孚洋油四四・〇〇、亞細亞洋油五〇・〇〇、光華洋油（無貨）、幸福洋油（無貨）、城門牌石油一五・〇〇〇、上海火柴一八〇・〇〇〇、南京火柴五〇・〇〇〇、鎮江火柴五〇・〇〇〇、雙桶牌洋燭四〇・〇〇〇、飛艇牌洋燭三三〇・〇〇〇、固本肥皂三六・五〇、五洲固本肥皂（無貨）、日光牌肥皂八四・〇〇〇、美華肥皂二一・五〇〇、每担二二五・〇〇〇

大同照相館 營業要目 自動轉機 弧光攝影 油彩放大 照相材料 中山路國府路口電話二二一五六九

諸君欲攝現代化的最精美藝術像 請到 亞洲 新都 照相館 取片準確 包君滿意 太平路 電話二二三二七四 夫子廟 龍門街

福記照相材料 A779 南京總批發部白下路二一二 ▲照相用藥品價目一覽 米土爾 幾奴尼 輕精粉 鉀溴 硫養 炭養 赤血鹽 臭蘇打 冰醋酸 雙形養 明礬 結晶大蘇打 每磅三元十一 每兩二元一 每磅十一元 每兩八角 每磅二元五一 每兩四角五 每磅三角五 每兩一角 每磅六角五 每磅八角 每兩二元五 每磅二元四 每磅八角 每磅五角 每桶（百磅）四十五元

洋酒！汽水！礦水！本號專經理上海德商美勞各種門祿冠牌號洋酒及青島山縮達汽水礦水零整批發 經銷處 大陸牛肉莊 地址中山北路二二五號廣州路口 電話二一三六七 A840

上海分此 鐘表眼鏡 餘昌 百代高尚唱機電鐘修表定價特廉 歌林唱片無奇不有與東方同參歡迎 地址中央商場

椰子香皂 請用椰子香皂能使皮膚白，香，嫩， 南京總經理 永泰華洋雜貨號 地址：望鶴樓十一號 到處均售 中央香皂廠出品

豐價收買 鑽石珠寶翡翠 永寶齋珠寶店中央商場 A813

革命政府成立紀念 江浙皆熱烈慶祝

【蘇州訊】五月五日、爲革命政府成立紀念日、省府方面、爲崇仰總理大無畏精神、將於是日舉行擴大紀念週、並由省宣傳委員會、分函省垣各機關、準時派員出席、

蘇高主席 屆時將由高主席親臨報告、總理就任革命政府大總統經過之史蹟、茲將省宣會分函各界之原文誌後、

分函各界 案奉五月五日爲革命政府紀念日、應遵照國定紀念日表、是日全國一律懸旗誌慶、各機關、各學校、各團體、均分別集會紀念、不放假、除分函外、相應抄送宣傳要點一份、即希查照辦理爲荷、

宣傳要點 五月五日、國定革命政府紀念宣傳要點、一、講述民十時代軍閥與帝國主義之叛亂情形、二、述明總理就職總統之原因、及其護法之精神、三、發明總理之大無畏精神、及吾人應有之努力、

紀念儀式 一、開會、二、全體肅立、三、奏樂、四、向國旗及總理遺像行最敬禮、五、主席恭讀總理遺囑、六、靜默、七、主席報告、八、演說、九、奏樂、十、散會、

鎮江武進 【中央社鎮江四日電】五月五日爲革命政府紀念日、鎮江各機關團體學校、於今日分別集會紀念、全市並懸旗誌慶、【武進訊】縣府以五月五日爲革命政府紀念日、按照規定、應一律懸旗誌慶、所有各機關、各團體、各學校、應分別自行集合紀念、縣府於五日上午九時、在中山紀念堂舉行擴大紀念週、藉申慶祝、昨特通告各機關、屆時應各推派代表、準時參加云、

浙省方面 【中央社杭州三日電】浙省府以五月五日爲革命政府成立紀念日、依照中央紀念表、規定於是日上午十時、（夏令時間）在省府大禮堂舉行紀念大會、已分令所屬各機關、派員參加云、

上海各界 【中央社上海四日電】五日爲孫總理在廣州就任非常大總統之期、經國府定爲革命政府成立紀念日、全市各界、一律熱烈慶祝、惟各機關學校并不放假、全市府定於上午九時半、在大禮堂舉行紀念儀式、屆時市府暨各局主任科員以上人員、均一律出席參加、特警總署、及各區公署、亦同時各別舉行、上海特別市黨部、定於五日上午十時、在黨部大禮堂、召集各區黨部同志、舉行紀念儀式、特發表告同胞書、勗勉效法總理爲國精神、並體認目前正與民十時情形相似、汪主席之出任艱鉅、宣揚和平、實爲民族國家前途之幸福、

華北棉產改進會 定增產獎勵辦法 選出模範村四十一所

【中央社北京四日電】華北棉產改進會、於一日在北京技術員養成所、召開第四次理事會、出席理事長張山田兩副理事長、三原、及河北、山東、山西、河南四建設廳長、除審議去年度決算、及本年度事業計劃外、並討論棉產增植工作、規定棉種獎勵辦法、大致如下、一、在各棉花耕作地區、一百九十六個所中、以棉花爲主體、選出模範村四十一所、二、對於模範村之掘井、成立合作社、及聘用指導員等、加以補助、三、四十一所模範村中之五村、委託華北交通公司管轄、爲獎勵增植、於每年秋季舉行棉花多收穫品評會、依照成績獎金、一等獎五十元、二等獎廿元、三等獎五元、四等獎三元、五、對各模範村配給優良種籽、六、水利設施之普及、七、在保定臨清二地、設立植棉工廠、以期棉產之增進、

北大法學院 今秋招新生 全院分爲四系

【北京訊】社會屬目期待成立之國立北京大學法學院、自經北大令派方宗鰲氏負責主持事以來、已盡最大之努力、按照既定計劃逐步促其實現、方氏每日上下午均親臨中南海福祿居院址督促佈置一切、關於學科方面、該院爲求慎重起見、會有課程研究委員會之設、頃聞學系之分配、大致已經決定、全院共分爲四系、計爲政治系、法律系、經濟系、商學系、該四系將同時於本年秋季開始招考新生、關於各學系課程之細目、目下仍在繼續研討中、該院之名譽教授、聞亦經聘定、現正在日、不久即可來京與院長方宗鰲氏磋商今後計劃云、

第四師提倡墾植 熊師長考查成績

【揚州訊】駐揚陸軍第四師師長熊育衡、前爲仰體汪主席提倡利用荒地、墾植雜糧、以補米麥之不足、當經通令所屬官兵、照辦理、並慨捐廉俸、發給種籽、訂定考成辦法、以示鼓勵、各官兵奉令後、莫不爭先擁躍、從事墾植、茲熊氏以通令之後、已將匝月、除各防地已責令第七八兩團長自行考察報成績外、附城各團連特親自前往考查、其中以城外補充連、城內特務連、第四連等墾植灌溉最爲得法、當經熊氏面予嘉獎、熊氏以治軍之餘、熱心提倡墾植、不但仰承主席提倡盡其利之旨、且可鍛鍊士兵身心、深知稼穡艱難、其意義頗爲重大、

海甯區長會商 鋪設硤臨公路 限本月十日完成

【海寗訊】硤臨公路、自經當局努力督促所屬建築以來、爲期已有數月、大致均告完成、惟僅鋪設路面問題、會於日前在縣政府會議室、召開區鎮長會議、硤臨公路鋪設路面工程、應如何從速進行案、當得議決、一、鋪設標準路面、無論以石子碎磚、鋪設泥土、爲最低限度、二、鋪設方法、道路闊度本係六咪達（約二丈）、以中間一丈六尺鋪設碎石、兩側各空二尺、俾作行人道、三、分工合作、先由各區區鎮長測量路基、以保甲單位、分劃段數、而昭公允、四、鋪設時期、工作於即日起限五月十日以前完成、由各區區鎮保甲長負責云、

滬杭鐵路 增加特別快車 每日對開一班

【杭州訊】滬杭一帶、近來市面繁榮、地方日漸復興、以致滬杭路旅客頗多、最近數日來、車上擁擠不堪、浙省主席會有鑒於斯、特派處書赴申、特函與華中鐵道公司交涉、請予增加快車、及客車車輛、現華中鐵道公司、規定滬杭線每日增加對開快車一班、茲錄其增加快車時間如次、一、自滬開杭快車爲九點五十分、下午一點五十分到杭、二、自杭開滬快車爲下午三點三十分、七點三十分到滬、（日光時間）、

宜興倡導墾植 籌設辦事處

【宜興訊】本縣自經事變、田廬爲墟、地利未闢、以致農業落後、生產不足、設遇水旱、飢饉堪虞、縣府當局爲綢繆未雨之計、特於縣政會議通過、宜興縣雜糧墾植臨時辦事處規則十條、並經呈請江蘇省建設廳備案、積極籌備進行云、

遠東劇團巡迴公演 離杭後即往申錫鎮

【杭州訊】遠東劇團自由和平反共宣傳工作、向極努力、自經宣傳部調整改組後、由該部簡任編審陳大悲氏擔任編導、訓練三月以來、成效卓著、適因慶祝國府還都初週紀念在部中國民大會堂首次公演四幕悲喜劇「花燭之後」、不惟演技精進驚人、即在佈景道具等設備上、亦爲事變以來所僅見、茲應本市文藝界及本社同人之要求、由陳大悲氏率領該團全體男女四十餘人、及全部新型立體佈景、美化燈光、於昨午到杭、準自今日起在城站杭州大戲院上演、舊時計日場兩點夜場八點開幕、票價樓下八角樓上六角、除花燭之後正劇外、加演春柳派趣劇「噂！奶奶」一幕、本市演三天後、即往申錫鎮三地巡迴公演、渴想話劇已久之觀衆、幸勿失此良機、

罷工風潮 滬商務印書館

【中央社上海三日電】商務印書館職工罷工風潮、經資方派代表李伯嘉來滬接洽後、江（三）日一度與勞方談判、惟尙未打開僵局、但上月份工資、規定五日先行發放云、

如皋新任縣長 馮叔鸞視事

【中央社南通四日電】新任如皋縣長馮叔鸞、日前經通赴如履新、茲悉馮縣長已接收竣事、於五月一日就職視事、卞縣長亦派代表前往道賀、

崐振務支會 撥款救災

【本報崐山訊】縣屬角直姚家濱村、於去歲十一月間、被遊匪刼掠、焚燬房屋農具等頗夥、受災極爲慘重、當時地方人士、即辦理急賑、設所收容、免成餓殍、並組織救災委員會、向縣府暨振務支會、請求賑濟、茲悉振務支會、已呈准將上屆平糶結餘款二千二百九十一元三角、移撥救濟、共計被災四十五戶、每戶可得撥款五十一元云、

優待和運遺族 子弟就學部訂免費規程 蘇教廳奉令飭各校遵照

【本報蘇州訊】自汪主席倡導和運以來、贊助和運之同志、因受抗戰派之賊視、爲和平而犧牲、功在國家、自應予以優恤、對於和運烈士之子女、尤宜培植使其成立、俾得服務社會、効力國家、中國國民黨中央執行委員會第三次會議時、由沈爾喬戴英夫兩委員提議、各公立學校對於和運殉難烈士遺族子弟、免費入學一案、當經議決通過、並由教育部訂定和運烈士遺族子女就學免費規程、呈准國民政府行政院公布施行、江蘇省教育廳於奉到部令後、即通令省立各中小學遵照、並令行各縣縣政府教育局轉飭遵照云、

北京春運會開幕 動員健兒五千 當日下午六時閉幕

【北京訊】京市教育局舉辦之全市中小學春季聯合運動大會、於三日上午七時起、在先農壇公共體育場盛大舉行、參加者共計一百六十餘校、男女選手達五千餘人、中日各機關領袖、均蒞臨致訓、大會競賽程序、上午除舉行揭幕儀式外、全北京市之中學男生兩千八百人會同體操、及各組田徑對抗、亦同時分別進行、下午三時起、爲女生之會同體操及田徑比賽、全部項目則預定當日下午六時閉幕、

崐行日光節約 提早一小時辦公

【崐山訊】本邑縣政府、爲遵照省令、積極提倡惜陰節食運動起見、業將辦公時間、自五月一日起、至八月三十一日止、改爲每日上午七時半起、至十一時止、下午一時起、至

杭市府撥款 振救災民

【杭州訊】杭州市政府爲振濟松木場被匪焚燒災民、擬將閘水富閶積食積案罰款一部份、移撥充作該處振濟、呈奉省府指令、准在閘水富罰款三成內、提出一部、撥充該案振濟之用、並由省府派視察尙榮周、曹鈞、李維漢、會同民政廳派員與杭市府辦理云、

滬西特警署 改善員警待遇

【中央社上海三日電】滬西特警署、原係依照市府與工部局簽訂之協定而成立、其內部人員、除大部份則爲工部局所推荐、一部爲市府委派者外、尙有一部份則由市府加委、職是之故、特警之薪給標準、未能實行、署長潘達氏、以際此物價飛漲、生活程度日高之時、對特警之待遇、殊爲關注、自成立以來、即多方設法、予以調濟、頃悉潘總署長、對改善特警待遇、經與當局商洽後、已有相當把握、自本月份起、可望實行云、

海甯蠶指所 派員指導育蠶

【海寧訊】浙江省第三區蠶業指導所、自建設廳委派葉文榮氏爲主任以來、不遺餘力、對於蠶業指導之推進、現在四鄉蠶汛將屆二眠、該主任爲欲實地指導起見、特於前日親自督領指導員馮惠英、周掌珠、嚴雋莉、盛全等四人、前往硤石附近師古鄉、曹家場各處視察、並向各蠶戶詳細指導、說明各種育蠶方法、鄉民皆極樂意受怡、頗表感激、據該主任云、此次視察經過、蠶汛均極良好、茲悉該主任不日尙須往其他各鄉繼續指導云、

昨五四運動紀念 滬各校懸旗誌慶

【中央社上海三日電】四日爲五四學生運動紀念、値茲和運開展、逢此紀念、滬學界已體認民族意識之可貴、一致擁護領袖汪主席倡導之和平運動、各學校均定是日上午懸旗紀念、惟因接警務處之通告、屆時並不舉行儀式、仍照常上課云、

如皋救濟事業 轉移機關舉辦

【如皋訊】縣屬之商業貸款所、及貧民貸款所、施醫所等三大救濟機關、縣府某要員特爲此對記者發表談話如次、商業貸款所初創時、共基金泰半爲商家所集資而成、爲體恤商艱起見、故已移交商整會辦理、關於貧民貸款所因地址與範圍問題、同時亦分別移轉救濟院及育德所辦理、

蘇垣浴佛節 婦女爭赴西園 宣誦佛號放生

昨爲陰曆四月八日、相傳爲釋迦牟尼佛誕生之日、本城閶門外西園戒幢寺、年年於此日舉行浴佛大會、以爲釋氏始祖紀念、蘇城婦女、競買魚、蝦、螺、蚌、龜介之屬、往西園放生池放下、諷誦佛號、開籠放生、以表示佛氏慈悲好生之德、昨天氣晴、閶門道上、善男信女、手攜香燭、赴西園戒幢寺進香者、絡繹不絕、寺中信徒、摩肩擊轂、香火之盛、有逾往年云、

試看今日之重慶

譯自「大陸」五月號

艱苦之旅程

此次余由香港飛赴重慶、在機中共達十二小時、正式飛行時間、則爲八小時、過去此段之行程、五小時即可抵達、於此亦可見今日之中國、一切已失常態、此次我往內地旅行、冒絕大之艱險、此則會乘機飛赴重慶者或能知之、我等出發至啓德飛機場、時在深夜二時半、睡眼惺忪、尙在回憶臥榻之況味、然航空公司通知我等至機場、則亦無可如何、赴重慶之飛機有二、一爲中航、即我等所乘、由中美合辦、而使用美國飛機、另一爲歐亞機、由中德合辦、而使用舊式之三引擎德國機、余初預購歐亞機票、後退票改乘中航機、中經不少曲折、所以如此者、因余覺德機引擎、油味奇臭、

余等抵機場後、逾時、據聞一架歐亞機、已在成都被日機炸毀、雖搭客並未傷、然余在機場拾得之一紙「乘客宣誓單」、此時突蹙週騰際、其詞曰、「一本人如遇生命危險、或其他不測之事、決不對歐亞航空公司要求任何賠償、一切自願、決無異言、此誓」旅客XXX謹人XXX（年月日）

此時機場寒氣凜冽、駕駛員靜候前途安全之情報、以待出發、乘客亦均屏息以待、

至四時許、我等乃出發、香港維多利亞島及其山峯、港中之船舶、狹長之九龍島、均歷歷在目、不久飛機升入雲端、只見星光閃爍、忽成黑暗世界、時駕駛員隨將電燈熄滅、我等亦朦朧云、

當機中電燈熄而復明時、已飛抵桂林上空、時爲六時半、香港時間爲六時、後至機場降落、斯時天亦明、於是我等步出室外、在麥冷之空氣中與駕駛員麥克閒談、麥克亦美國人、身體壯健、渠謂飛赴重慶、須中途添油、實一麻煩之事、若氣候良好、則中途降落、尙不成問題、是則我等降落於此、亦係幸事、否則須飛赴緬甸加油也、斯時舉目四望、見峯巒起伏、良晨美景、渾忘一切、不久又啓飛、越崇山峻嶺、約逾一哩、麥克忽入室與我等閒談、斯時蓋由一華籍助手在駕機也、麥克謂我等曰、「今日天氣過佳、我殊不樂、」其意蓋恐日機襲擊、現中國定期飛行、獨喜不良之天氣、是誠一奇特之事、麥克駕機、常利用無線電、以探知方向、渠對此並不感覺麻煩、因感於天晴時之有日機也、

孰料逾時而天色倏變山嶺雖間有陽光、然谷間已爲厚雲所蔽、重慶之飛機場處於江中、故我等但望飛抵重慶時天氣即晴、然此時四週愈益模糊不淸、此種濃霧、固爲常遭空襲之重慶人民所喜、而飛行員欲將機降落時、則亦大忌也、是日上午九時五十分、已飛抵重慶近郊、然欲降落、則無法覓得機場、於是我等所乘之機、即開始盤旋空中、低飛久之、江水與土地仍未發現、未幾霧稍退、而機中之無綫電、則忽傳日機襲來之警報、斯時吾等但望早見日光、則安全降落、方得逃命、如是盤旋久之、至十時五十分方在西郊發見機場、然機中所存汽油已無幾矣、將降落時、警報又頻起、幸麥克動作靈敏、應付得法、我等始得安全到達、惟此種旅程、迄今回思、心中猶有餘悸、

生活之一斑

重慶人口、目前約在卅八萬左右、較之去年一月份四十二萬之數、又已減少多、防空壕係利用山間岩洞造成、去年一月能容二十五萬人、今則已增至三十五萬人、在壕內避難之時間、時有自二小時以至六小時者、自去年起受空襲之損害雖已減少、屋宇則被燬甚多、故報紙有在防空壕中印刷、而中宣部之廣播機關亦在地下室中工作、工廠、教育及政府機關、已向四周分散、以故目前重慶之面積、約較以前大四倍、細爲估計、當在八十平方哩左右、現被燬之房屋、因木材缺乏、多無力再建、人民遭空襲之後、在瓦礫堆中、儘擇其稍完整之物、聚而藏之、以爲日後之用、近有以竹籬爲壁、塗以黏土、上蓋曾經火燼之瓦、以爲臨時家屋、至所需木材、則自遠處山中運來、人民掙扎之苦、亦云甚矣、

商店房屋、亦多臨時蓋建、用木材者極少、簡陋不堪、而門面一物兩用、亦屬奇物、門警如前爲售鞋帽及紙煙之商店、後門則亦設一店鋪、售玩具之類、其法誠經濟之極、小本商人、大都設攤販賣、亦有在地上攤列貨物、與顧客交易、竹造之房屋、亦到處可見、粉刷一新、商店招牌、爲古風俗、有新穎招牌、爲大商店所採用、更有中西合璧者、亦有仿古風者、以便利外人購物也、或以俄文爲招牌之商店、有謂專爲俄人購物而設、蓋蘇俄現禁制攜帶現金回國、故俄人在渝、唯有盡量以賺得之錢購物、始不受損失、

汽車所受空襲之損害、可一見即知、有車身滿佈孔穴、彷如遭難者之遍體鱗傷、有車窗之玻璃損毀、已成殘破之狀、此種汽車、在街頭到處可見、至坐汽車者、則均爲政府之官吏、私人汽車業已絕跡、政府機關所用之汽車、每月每輛所用汽油、亦已限制、爲十加崙、蓋飛機汽油、一則來源困難、一則在空襲時常受損失、故唯有加以嚴格限制也、

房屋遭空襲毀壞之後、現當局嚴禁再用木材建築、惟在六日以內、當局規定必須加以清除、隨時派員調查、督促人民、認眞辦理、嗣後重行建築、一切辦法、亦須遵照當局規定、現街道面積均已放寬、分十五公尺、十八公尺及二十二公尺三種、故已非如昔日舊式街道之狹隘矣、

當地物價之暴騰、使人有匪夷所思之概、各種日用物品之售價、在以前其指數平均爲一〇七者、自去年起竟大漲而特漲、六月份升至四八七・七、八月份爲五三〇・七、十月份達七四四・九、後突破一千大關、至年終而達一二二七・六、其中糧食之價格、尤爲昂貴、其平均指數常達一二六四、五、而米價之指數、竟升至一七〇〇、即較前價至十七倍、物價飛漲如斯、各種用費均貴、如乘坐人力車、以前僅一二角之距離、今則非一元或一元五角不可、車夫對於一張十元票、亦毫不在意、常彼有給以百元一張鈔票、方能找出、據一公務人員者、請假之數日、亦有托病、低薪之公務人員、臨時兼業、以增收入、去年十二月二十二日、前成都市長楊全宇、以屯米糧、爲蔣介石下令槍決、繼之奸商、經濟部長翁文灝之後、嫌疑被捕、亦有二十名、當局非但堅決挽留、即予將被捕之二十人、以釋放、是亦一趣聞也、

江陰救濟院 籌復施診所

【江陰訊】救濟院以每屆夏令、例有夏令施診所之設置、嘉惠貧病、値此春幕夏初之際、該院特籌備恢復、擬訂支出預算書函縣查辦、並請求先行墊撥五百元、以資着手開辦恢復成立云、

滬法租界衛生局 扣發工人工資 清潔工人又將罷工

【中央社上海三日電】法租界淸潔工人、於上月發生工潮、經社運會調處勸告、先行復工後、距三月上午十一時三十分、衛生局發給工資時、竟將罷工期內之工資扣發、致爲工人所不滿、雙方發生爭執之際、法捕房突派大批探捕、將工人三十餘名加以逮捕、致勞方有再度罷工之勢、社運會滬分會得訊、即派員調處、靜候該會交涉、不得罷工要挾、以免事態擴大云、

吳縣孤兒院 明日開幕

【蘇州訊】吳縣私立孤兒教養院、經創辦人孫東吳、范維民等堅毅奮鬥、各方奔走、爲國脈孤兒、向社會呼籲求助、至今承同情者、慷慨解囊、共募有四千餘元、但因院屋破壞不堪、經二個月、趕工修築、內部始告煥然一新、大部佈置、亦均就緒、共費五千餘元、現尙不敷八百餘元、每月經常費經七十一鎭長會議決定、每鎭每月代募二十元、現已送交區公所者、僅有十八鎭、在此十八鎭中、計有一百十七元、分有每年捐者、有每半年捐者有三元、每月捐者有二百二十二元五角、一次捐者、有一百七十元一角、僅有二百三十二元五角、孤兒教養勢必發生困難、希望社會人士、踴躍認捐、俾克聚沙成塔、該院決定於本月五日、開始收容、原定額爲二十名、現因經費困難、暫收十名、關於孤兒入院申請、一切手續、可逕向吳縣第一區公所、第四股嚨鵬君接洽、

隴海路局救荒 廉價售麵粉

【徐州訊】今年隴海沿線春荒嚴重、隴海路局顧及愛護村人民疾苦、特於日昨起實施廉價售賣麵粉、并施療疾病云、

杭戒烟局 局長易人

【杭州訊】杭州戒烟局自高輔和任局長以來、辦理戒烟事宜、成績甚佳、茲奉總局令調另有任用、所遺之缺、委朱秉正繼任、朱氏曾於日前來杭、接洽一切、已於四日接篆視事矣、

愛字牌 香烟

愛其烟味 愛其價廉

興亞烟公司

印 商標

キキメ火持の一番よい

安住蚊烟香

名藥之基礎

兜安氏馳名藥膏 專治濕疹 癬疥 膿瘡 痔瘡 及其他一切皮膚疾病

兜安氏西藥公司啟 上海江西路四八九號

藥房均售

O-BP 942

鼓樓東 公共行 飲料結晶 冰淇淋 木器 毯蓆 電扇 冰箱 銀櫃 灶爐 歡迎投拍物品 電話31426號

A965

遺失聲明

茲遺失內政部直轄第七縣病院第十八號診章一枚特此聲明作廢 崔連雲啓

B339

沒本錢的生意—「吃開口飯」在上海

•依依•

遊藝家生活浮雕！

「留得青山在，不怕沒柴燒。」這句老話兒，確是流傳久遠，千古不朽，值得一般人的風誦！因爲它是在告訴人們，青山常在，柴的泉源，是無窮盡的；可是你也得用方法去砍，纔得放進在你的爐灶裏去燒，否則依舊沒有用的。在這裏，可以揭發出一種「神祕不可思議」的哲理，就是「人而無能」，假如一個人而沒有「本領」，生着「沒有飯吃」的危險。「本領」等於資產性質的「本錢」，反過來說就是有了「本領」不怕沒飯吃的意思。那末我們輕輕地把它來改了幾個字，便得成功了一句很適應於「現實」的句子——「留得本領在，不怕沒飯喫」！何等的確切啊。在上海，從三百六十行的行業裏，可以揀得出很多很多的沒有物質的「本錢」，而盡着精神上的「本領」生活着的人們，「吃開口飯」便是其中的一種。

「吃開口飯」，是多麽有趣的一個名詞！你瞧，隨便什麽人，吃起飯來，不是都要張開了口嗎？把這個名詞來代表某一種「行業」，似乎有些費解。怕是這派人物，吃飯的時候是張開着口的，而旁的人吃飯卻不這樣的麽？但是他們所以定了這樣的名稱，原來他們是專以張開着口「賣唱」爲業的緣故吧。

「吃開口飯」這種行業，廣泛得很。學會了許多齣戲的京戲，從戲台上的「出將」門走出，「入相」門鑽進，唱着各種派別的調調兒，也是一種。不論現身於「書場」「茶樓」，或者「唱灘簧」，或者「唱小曲」，或者「說因果」「唱小書」，都是跳不出這個「吃開口飯」四個字的範圍。他們隨身帶着一張「嘴」，祇要喉嚨幫忙，不給他們「倒嗓」「失音」，一切生活，就能够「到處爲家」，「混飯吃」，「養家活口」。眞是毋庸顧慮「脚色」，上海人打話叫「勿要擺勒心浪」。有許多賺「包銀」的「脚色」，收入方面，假使拿旁的職業來比，隨便那一個，決難趕得上這樣的「高」「大」數字。

外快•是要靠着堂會

「搭場子」是他們的基本生意，大概是「戲院子」「外快」或者「遊戲場」；一外快收入的機會，便是要靠「堂會」裏了。人家的喜事，一經邀請，像很簡單的唱一場「滑稽」，至少要二十多塊錢，這是很客氣的價目了；除出這正賬以外，還得向喜事人家索取「車飯」「喜封」，那又非「兩元」「四元」不可。所以，他們雖是「吃開口飯」的；但是不要看他們是「吃開口飯」的，因而產生一種輕視的心理。更不要小覷了他們，你瞧，在上海灘上，這種行業中，很有幾個人，善於積蓄，已經多上好幾許鈔票，築小洋房，帶金鋼鑽戒子，坐奧斯汀汽車，神氣活現，不可一世！

在表面上看來，這派人的生活，很是「優閒」「舒適」的，然而實際上卻又並不盡然。因爲了一個「忙」字，足以使他們有「寢食俱廢」的可能。凡逢在不湊巧的辰光，一方面要顧到「堂會」，一方面要顧到「場子」上不誤場，一方面則需要趕「電台」，須面面顧到，時間不失信，纔算順利。萬一遇着狂風暴雨，或者路上交通臨時阻礙；那末戲館裏「誤場」，要罰包銀；「堂會」不準時，爲了這失去信用；「電台」遲到，要受聽衆責問，種種的原因，所以他們祇得「硬幹」，要是既已接着的生意，總是拚命的幹，「忙」字便也像已經成爲了「吃開口飯」人們「專利式」的「形容詞」了。

忙的時候 簡直是 分身乏術

自從「收音機」成爲「上海人」普遍的娛樂工具以後，專門播送娛樂節目的廣播電台，就好像春潮怒漲般的設立着；因此，更使一般「吃開口飯」的人們，「忙上加忙」，忙得「分身乏術」！他們大都手提着小型的手提皮匧，宛如小學生「上學校」似的神情，不過他們所上的，並不是學校，而是「電台」。小箱子裏的東西，說也有趣，原來是些他們認爲「吃飯傢伙」的鼓板咧，銅鈴咧，木魚咧，小鑼咧，口琴咧等五花八門，色色俱全；甚而至於胡琴上的「弦線」，弦子上的「弦馬」，都有預備，藏置在內。他們在規定的節目時間來臨以後，立刻開始着「麥格風」（話筒）的生活，對準着「話筒」，做那「說」「唱」工作，一會兒笑，一會兒哭，一會兒喜，一會兒怒。在寂靜無聲的播音室裏，把「話筒」爲對象，作那逼真而又緊張的配音，還須技巧的演出，要使收音機的聽衆們，如親謦款，眞是需要相當的技術。

「吃開口飯」人物，在電台上播音，鋒頭最健的，要推爲那「申曲界」了。十七八歲年紀的浦東姑娘，操着「席儂」「妹妹」的東鄉本土的音調，唱那桃色情調的歡性故事小戲。「摘石榴」「拔蘭花」「繡荷包」「十打鋪」，這種專門在說「長」「情哥短」的東西，多麽富有誘惑性。因爲最配合一般低層智識的太太小姊們胃口的緣故。於是得到很熱烈的歡迎，風靡了整個上海灘。還有幾個悲旦，擅長唱着「月亮圓圓照四方」的「小孤孀」一，一種悲切的哭調，以及嗚嗚咽咽，泣不成聲的行腔，眞分神似，正是她們的拿手傑作。

他們都有一套 足以拉攏若干聽衆

「吃開口飯」最簡單的，除出播當說書以外；有新流行的「講故事」。這玩意兒，都在「電台」上的新所講故事的題材，有的採取筆記小說上，有的採取舊小說上，因此有若干人竟別出心裁，專門搜集「鬼話」，每當午夜，在一「電台」上播講，夜深人靜，陰氣逼人，而講者復參入種種陰沉沉的恐怖配音，有使人汗毛直豎之概，然而一般聽衆，爲了他們講得繪聲繪影，都聽得津津有味，十分歡迎。不過，一般人的意識水準，這裏也可見一斑了。

在熱鬧的上海地方，無論那一個，挺多還派「吃開口飯」的遊藝家。他們中間，一小本領，至少限度，會唱些動聽的玩意，得以攏着一些小小部份的聽衆；至於幾個頭兒腦兒的紅遊藝家，那末更有巨數的聽衆，瘋狂似的入了迷，沉醉在歌曲之中，然而還種「本領」，卻也並非徼倖得之呢？

春光垂老•紫竹林中謁古刹

•方隱俠•

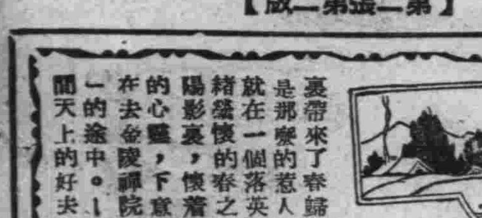

春光垂老，花事闌珊，四月賦風，裏帶來了春歸的消息，是那麽的惹人傷感哪！就在一個落英繽紛的愁緒縈懷的春之尾梢的夕陽影裏，懷着一顆沉重的心靈，下意識的躑躅在去金陵禪院「古林寺」的途中。——一個人間天上的好去處！

碧澄的天際，輕馳着撩空的行雲，金黃色的陽光斜射着的上海路上，那麽蒼翠的給樹藤遮蔽着，隱約在綠叢裏的是一座現代化的精緻的別墅，斜坡上滿了淺紫的花朶，矮籬綴了淡綠的藤蘿。一切都很靜寂，偶而一輛街車走過，也不過只驚覺了徘徊路畔喁喁私語的情侶而已，所以如果說是上海路上的街車擾亂行人的話，那纔是「奇事」呢！——在走到北平路的盡頭轉入鄉坪路的時候，遠遠地，在那莫干路的街梢上，一座翠碧的竹林遮斷了涼藤下的幽徑，野花更是開滿了山頭，竹藤裏的幽徑上零落的遺留着纖細的履痕，櫻樹叢中閃爍着美麗而異樣的姑娘，草坪的向陽處斜躺着嫵媚的和服的少女。參差靜穆的古木又是那麽靜穆的藤蔽了上山的路徑。

「城市山林」巍峨的聳立着

一座古世紀的建築，在那蒼老衰頹的牌樓上，「城市山林」四字的金額，還是巍峨的聳立着，仍舊是那麽年輕的，沒有失去他那時代的歷史性。踐過了畦畔的破堤，莊嚴的寺門被掩藏在松濤凄撼的紫竹林中，「古林律寺」模糊摧殘的破匾，那被風雨剝蝕過的殘跡，在凄切的山風裏，已失去了他的生命——他的年紀大概是沒法計算的。色彩單調的寺門上給懸上了鮮明的標識，在嘹曉的集合號中，我纔明白他已做了警備大隊的「營房」了。經過一度的磋哦，於是傷感的踏上了破裂的石階。

昔日香煙鼎盛 於今冷落淒涼

神座上的灰塵積了幾寸厚，香爐已不知搬到了那兒？褪了色的「粉」牆上雜亂的殘留着「到此一遊」的遺跡（這未免太多事了吧）。大雄寶殿的窗緊閉着，只左邊開了一小扇，高架上的巨鼓受到了相當的損壞，鼓面上雜黏着色調不一致的補綴。「我佛如來」的聖像，仍舊尊嚴的高踞在寶座上，昔日的香煙鼎盛，現在的冷落淒涼，「我佛」有靈，也要感到這是一個「夢」吧？善哉！善哉！十八尊羅漢也還是那樣「嘻嘻哈哈」的瀟灑姿態，只可惜參拜無人，「廟」可羅雀！退出了大殿，在黑暗的夾道中又步上了屈折的梯階，走完了扶梯時候，驀的一塊石碑逗起了遊人的綺思，白雲深處是正寫透了古佛青燈的孤寂深邃。

「藏經樓」是比較高聳的所在，裏面是擱滿了貝葉經書，祖先的遺像也設在這兒。「大佛樓」反鎖着，客堂佈置得異常的幽雅，玉蘭的清香飄蕩在沉寂的空氣裏，前院裏傳來了生疏的口合壁，準備再尋參觀的地方，甚都沒有了。只好沉默，我感覺到「古林寺」已只是勝史上的殘跡了。

日本名產長尾鷄

暮春溫夢記（二）

栖棲

夜間列車通過臨城鄒滕兗之間，時間極爲準確，沿路警備情形比較前年寬恕多多、山東缺雨，地多龜裂），麥狀不甚有望，平明過濟南，往來旅客，不如往年之衆，已入平時狀態，自少運輪往返之勞，黃河已經改道，鐵橋幾同虛設。照今天的河面，任何人可以跳足徒涉而過。老話常說「河清難俟」。現在便成「河涸立待」了。二十九早車從大平原而到德州，一路旱象已成，桑園泊頭，以北正在沿路挖掘長溝，綿亙數百里，施工人民總在五萬以上，這樣狠大的工程，一定是全省各縣有整個的計劃，不僅護路一方面的作用而已。蓋此項長渠，雖然從鐵路附屬地，與民地交界之處施工挖濬，但是逢到大水的時候，水積於溝，既減泛濫，又可蓄爲附近農村灌溉之需。現在所掘之尺寸，倘嫌淺狹一點。若加大深度，及寬度，一勞永逸，不啻涇渭渠永定渠之功效了、近年以來，德州以北，倘患水潦，這樣長溝，萬不能以單純護路目的，淺測它的，天津北站附近，新圖了白河一孤，供遊人泛舟之用，點綴了旅人不少寂寞，我房中從濟南下來的一位文學傳士「鳥居龍藏」這回是由章邱博山一帶，發掘北齊文化，頗有收穫，共夫人「君子」亦以七十高齡而參加此有興味的工作，女公子亦隨行，三人在車，手不釋卷，這就叫「標準的文化家庭」，鳥居氏在燕大擔任教授，體格結鍊，三十年來於西北及黃河流域發掘許多有價值的史料，已經貢獻於大亞洲民族不少的了，這回「他」還在努力着呢，北平間北倉楊村廊房一帶荒地太多，似可多開溝渠，種植棉花，我非專家，不曉得這種土壤（？）這樣廣闊的大平原，並非沙漠，總要利用它才是」？

車到北京站，正新鐘六點五十分，站台整潔，檢查警吏，手眼輕鬆，武裝者極爲簡便，旅客出入，平津間西洋旅客不甚多，客亦還不見少，的確是已到和平之境矣。

我出站時，還早，即雇車到寓，即赴公園，槐花爲時還早，丁香盛開，牡丹含苞，有放的，而籐蘿花之茂盛，爲往年所沒有的。公園中二十年前已枯萎的柏樹，當時不許斫去，補以朱籐，寄繞其上，一律今已蔚爲大觀矣。金魚部分，比前年長成了些，虎頭，藍龍，體重多過半斤了，春明館，棋座依然，老友林質生君，恬淡名利，駐顏有術，還是風趣的樣兒，且談且敲着呢」。北京市上，新添三輪車數千輛，以代人力車，這是比較進化的工具，因爲同是一樣的人，一個坐着，一個拉着，講起道理來，坐着的心裏實在有點不安。今曳行者聽說田六舟君預備在南京試辦，已集資三十萬，先定造五百輛，大約桂子香時，可以馳騁秣陵道上了」。

香島一瞥

香島即香港，在廣東珠江口外，實一有名之島嶼，屹立海中，距廣州約七十餘里，周圍三十里，面積約四十方里，港闊水深，而綠水碧色，惟其質苦鹹，不能爲食，世界良港之一，清道光二十二年鴉片之役，始割於英，不復爲我國之領土矣！

十兒

香島馬路寬廣，交通稱便，高樓大廈，鱗次櫛比，若於晚間由九龍乘汽艇渡海而至香港，艇中一望，則不啻一海市蜃樓也，金吾不禁，城開不夜之花；笙管嘈嘈，有似蓬萊。

達石圖

仙境，馬路上熙來攘往，熱鬧非常，羅影衣香，絡繹不絕，居是地者皆南洋僑商和粵籍人士，該地通貨概用港幣和匯豐花旗紙幣，幣制統一，毫不紊亂。商業繁盛，旅館商店多在海邊，山上爲西人住宅區，風景幽美，空氣新鮮，上山有汽車可通，曲折旋迴，不易行駛，人坐車中，有如直上青雲之概！心神爲之一曠。該地水菓頗多，若至水菓店中，誠如劉老老之遊大觀園，目迷五色，應有盡有，甚至多季尚有東瓜和黃瓜出售。該地人士多用溫水洗浴，飲食起居多與廣州相同，不分涇渭，筆者在港時間甚促，對於該處一切情形，實不啻走馬看花而已。

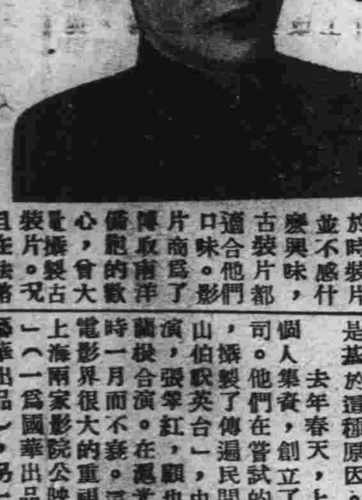
這漂亮的小伙子（陳燕燕）

一年來之國產影片（二）

叔明

而且在內容方面，激發人們的健全思想，將古人的忠烈事蹟，源源本本搬入鏡頭，介紹于觀衆的面前，還不能說不是好處。所以大量的產生古裝片，其客觀背景的產生，至於以後，上海電影界因八一三以後，影片商人處在這種情形下，回顧徬徨，莫知所從。他們爲顧了影片的銷路起見，只有將目光集中在古裝片上。我們知道，在事變以後，因國內遍地烽火，除了沿海各大都市外，已經不能有市場可言，因此他們不能不積極向南洋發展。而南洋華僑對於時代裝片，並不感什麽興趣，他們都愛古裝片的味道，合了南洋華僑的口味，因爲片商爲了迎合他們的心理，所以大量的製古裝片。

日益貶值後，把這種影片運到南洋公映，換取價值較高的外幣，這自然是一椿如意的算盤。目下南洋影片商紛紛駐在上海的代理人，紛和各影片公司訂立合同，有的購古裝片的拷貝，代價是極高的。可是英國荷蘭的南洋屬地，因受戰事的影響，實施貿易統制，這對於國片的輸出委實受了相當的打擊。

民間故事片的猖獗

因爲製片商人對於片事業沒有目標，所以那一種影片能够獲利，係攝製那一種影片，民間故事片的大量產生，便是基於這種原因。

去年春天，上海有幾個人集資創立了一個民間影業公司，他們在「英台」上演，梁山伯與祝英台，非常賣座，一個月之後，聯合影業公司也攝了「梁山伯與祝英台」，哄動了一時，給電影界一個新的刺激，一方面國華出品「三笑」，另一家影院公映「隋宮春色」（同聯出品），前者係粗製濫造，後者爲鄭重攝製，結果賣座的成績，「三笑」竟遠勝於「隋宮春色」。國聯主人張善琨在氣憤之餘，遂擬訂了攝製十二部民間故事影片的計劃，並動員了所有的人力和物力，日夜趕製，其他公司見有利可圖，也紛紛攝製民間故事片。這造成了整個電影界烏煙瘴氣的現象。

民間故事影片無論在內容和形式上，都是極其惡劣的，爲什麽它能擁有這樣多的觀衆呢？原因是這樣的：內地因爲時局不靖，不知道有多少個土財主（京津也是一樣）來到上海做寓公，在這花花綠綠的新奇世界，着實感到無所用心的新奇，他們整日無所用心，他們都沒有受過新文化的薰陶，腦筋是那樣的腐舊，他們不能接受新思想，是個不進步的人，他們所能理解的是「三笑」「梁山伯與祝英台」等，正合他們的口味，所以「三笑」一類的影片，得非常的津津有味，和……

明末畫家八大山人

巴走

提起了「八大山人」來，只要對藝術稍感興趣的人，恐怕沒有個不知道他和崇仰他的吧。最普遍的，甚至於作壺碗瓷器的工人們，也會在作品上，畫上幾筆，落個「八大山人」的名款。

其實他的作品，章法奇特，簡略精密，不泥畫法。當時人多不知寶藏，所以流傳到現在，也就稀少不能多見了。

八大山人本姓朱，名大耳，字個雪，明之宗室。甲申（崇禎十七年）國變之後，乃隱於書畫，性很疏散，襟懷浩然，慨嘯歌，游戲人間，遂又號「人屋」，常對人釋曰：「廣廈萬間也」。可見其懷抱，思想之氣。性極孤介，嗜酒，超世言辭，警人語句，時流露出於口頭。與人娓談，恆久不作倦容，更寓貧慨於詼諧，無非是對人生之黑暗陰氣，作一種反抗。

甲申國變後，遁入山中爲僧。然而汚濁世界，終絕不能給他以無所聞，精神愈顯鬱結過甚，失常。忽大笑，又忽痛哭，獨裂其僧衣，投之於火，蹁躚之間，彷徨，踉蹌於市肆，起坐仰天大笑，有時伏地嗚咽，或鼓腹而歌。市人譏笑以從，莫知其爲誰。一年後，其妻子俱故。爲友人規勸：「汝勿長乎？」於是又蓄髮，新先人之犯，罪莫大焉？「一八大」者，四方四隅，我爲大，而無大於我」。又號「驢屋」，取其「一」字，皆了人生苦痛，黑暗，大概是其胸次底狹，自己也不能解說吧，他鬱結的心，他盡一生之力，在那裏哭笑着。

項擔掌，手持紙扇，上書「啞」字，以扇示人，不語，係啞然而笑。（按山人之父啞口不能言）但遇到投機的人，便滔滔不絕的發泄其胸次。人稱之爲狂士，實則誰又能測知他衷心的悲傷呢？

山人擅山水花鳥竹木，筆情縱恣，簡略而精密，見不到鮮豔的色調，又不講巧媚，只是豪爽苦澀。既正如他的一肚子不平，一筆落紙，即成樑棟，是爲山人不能增減毫分之技巧。其書題款「八大山人」四字，必聯綴雄厚老練之，「八大」二字，恰似哭字，「山人」二字亦然，恰似笑字，以當代哭笑也。

山人最愛飲酒，雖貧士或士人居沽邀之飲，輒往，醉不自愛惜，則必揮酒淋漓，題跋奇趣甚多，很似晉唐風格。解書法而優具晉唐風格。士友有所遺餽，則不辭，惟達官貴顯之人，百金亦不能易一筆。常曰「貴人欲得山人的書畫，不如直到貧士，山僧居沽處去買」。與趨炎附勢之藝人不啻天淵之別也。

八大山人手筆

齒科名醫 徐志冲牙科醫院 主辦醫師徐志冲 採用最新科學方法 治理一切牙科雜症 附設健康護齒會以最低之代價保君一年口腔之安全 院址 復興路七十九號 中央商場南首 A833

兒童齒科院 成人部 科目：口腔外科 鑲牙 補牙 兒童部 科目：口腔外科 補牙 矯正 本院設有特診室 星期日照常 星期一停診 院長留日東京齒科醫學士陳朝政 本院設有蛀牙預防會徵求會員 南京分院：中山路吉兆營吉兆里

淋病專科 首都唯一淋病專科醫院 用最新發明特效藥條短期根治 急慢性淋病永不復發 淮海醫院 精割包皮 淮海路九三號（抄紙巷口） 電話二一五五七號

兒科專家 兼內婦科 中醫張仲樑 診所明瓦廊九十八號（原住新街口）

樵山醫院 院址中山路一二七號 專治內科外科 性病科 特設電療科 愛克司光 門診 每日上午九時至下午四時 星期日下午休診 出診 每日下午四時至七時 星期日全日休診

性病專科醫師 顧洪樸主辦 博濟醫院 在京有十六年之歷史 專醫發育不全 陽萎 遺精 早洩 性慾缺乏之快感 一二三期梅毒 急慢性淋病 下疳 魚口 皆能徹底根治

省三醫院 內外科 花柳科 產婦科 小兒科 女醫接生 包戒煙毒 院長醫學士任省三 產婦科女醫師任國華 院址碑亭巷二四七號 電話二一四六六

劉浩醫師 地址 鼓樓舊大民會對面湖南路西橋口七十四號 科目 內科（心臟血管肝肺胃腸腦神經系疾患及傳染病等）小兒科 皮膚花柳科 眼科及新法戒煙 時間 門診上午八時半至十二時 下午二時至四時 出診下午四時至七時 星期日下午停診 預約隨請隨到

傳華神效痔瘡藥 不動刀割 不用吃藥 止痛除根 新久惡痔 消毒化管 神效非常 特售試驗兩元 樣包乙瓶伍元 中瓶拾元 天壽參藥號經理 總號大香爐二二三號 分號珠江路三三六號 總號電話二二四五一號

中西醫師 李仲達 經驗四十餘年曾任軍政醫務 主治內外各科 婦女崩帶經不調不育 小兒痘瘡 診所南門釣魚台九三號 A834

南京鍼灸療養院 門診部 療養部 中風不語 口眼歪斜 醫師李紳雛

廣通醫院 院址中華路府東街 用最新良法 包戒煙毒 統治內外花柳各科 婦女痛經 精割包皮 醫師華達三

傑初 謝惟仁醫師 診療所 花柳科及新法戒煙 時間上午九時至下午四時 地址昇州路二六三號 統治內外各科

百齡醫院 專治花柳病科 淋病梅毒 下疳橫痃 皮膚性病 精割包皮 完全負責 保無痛苦 科學戒煙 限日斷癮 走住均可 院址國府路九九號 電話二三四九七號

廣東醫院 程立鈞大醫師 戒烟戒毒 鮑正療養院專門 首都唯一 設備完善 戒法新穎 取費低廉 院址石鼓路三十五號 電話二二四九二號 A822

專門戒烟戒毒 本院醫師以二十餘年之經驗爲同胞解除疾苦 院址中華路府東街

李眼科醫院 眼科專門 院址中華路內橋（青年會對面） 眼科醫師李培 設備完全 電話二二四七〇號 採用最新科學方法 門診上午九時至十二時 下午二時至五時

厲羣牙科醫院 治療一切牙病 院址南京中山路五〇八號

瞿俊良 梅毒專療 各期梅毒 下疳橫痃 急慢淋濁 睪丸炎腫 陽萎早洩 女子白帶 婦人陰瘡

中青齒科醫院 齒科醫師林中青 全齒科 院址遊府西街45號 電話二二四三六號

楊紹伯醫室 國醫楊伯雅子 朱雀路十三號

國醫推拿科徐希濤 專治 中風不語 肝胃氣痛 小兒驚風 四肢麻木 手足拘攣 筋骨酸痛 跌打損傷 診所復興路南首

朱壽江醫師 小兒科專門 兼內科 婦人科 白下路一二三號 A825

白敬宇眼藥 主治沙眼 及各種時行目疾 店址南京朱雀路奇望街

新民大藥房 中外新藥 專家配方 太平路一五五號郵局斜對 電話二一七八〇 A815

調經素 專治婦女百病 尤有經閉經痛之奇功 朱雀路總經理屈臣氏大藥房各大藥房均售

鼓樓新都汽車行 中山北路十號 電話三一九四九 A820

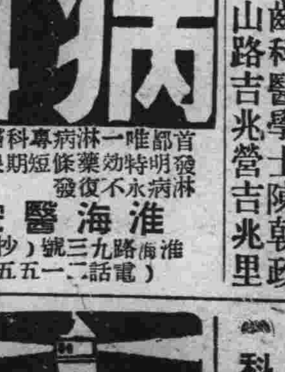

世界知識

德國之戰時經濟政策（三）

Lanfrid　韓培民譯

關於勞働的處理事項，事前早已妥善地立了案，因此，在戰時所謂至關重大的工資問題，便就失掉它的意義了。

在德國因着有「國民價格形成委員會」的活動，一切生計費用與物價都還能以保持着從前的規準。輸入的縮減，新材料之停止使用，甚或為了計劃增產所採用的必要手段，雖然曾一時造成了價格騰貴的事實，但這並不是國民社會主義的價格政策在原則上有了甚麼變更。德國國民都還能熟悉國家安危之道，所以皆願受國家的指揮，都衷心地赤誠地來接收國家所加予的平等消費的限制，在德國實施着的「自由放任，弱肉強食」的政策，為什麼在十數年間即能脫却這種野蠻的思想步入了清明的境地呢？這就是由「滅私奉公」的體制與「犧牲共同體」所造成的。

關於這一點，還須就財政及通貨政策方面檢討一下。國民社會主義的工資及價格政策，對於戰時財政及通貨政策等問題也有着特別的意義。德國究竟利用甚麼經濟方策來滿足其在戰時經濟上的需求呢？關於這個問題，只有就兩個立法的措置來研究一下：㊀一九三九年八月二十七日所頒佈的關於臨時確保德國國民生活必需品的命令，㊁一九三九年九月四日所頒發的關於戰時經濟的命令。因此，德國的戰時財政，是進行戰爭上的一種調整費用的必要手段。關於費用的調整，其本身自然沒有什麼問題，這是因為國家無論在什麼場合，都有對必要費用加以調整的必要。因為生產不足以支持戰爭而遭戰敗厄運的國家，雖然不知凡幾，但主要的問題，還是在調整方法如何的這一點。發行紙幣，這固然是一種最簡捷的方法，但是德國人民早就體驗到通貨膨脹以後的危險，這種方策之不能輕意地試用，還可以說是毫無爭議的餘地了。這樣看起來，只有以可能徵收的租稅作為軍費的來源，但是於此要注意一件事實：就是期待着公正的負担與公正的分配的實現。因此，戰時租稅之徵收範圍不得不擴而大之，首先就得要徵收所得稅，對於消費財也得徵收附加稅，但是主要的還是享樂財的消費附加稅。這種戰時租稅，不僅由國庫經濟的見地是必需的，即使由國民經濟的立場看起來，也是決不可缺少的東西。國民社會主義的經濟指導方向，在指使着德國國民為了他們未來的命運鬥爭去犧牲一切，但是我們要切實地明瞭：物資的犧牲比起手荷武器馳驅沙場之同胞們的血肉犧牲來，在價值上自是輕微的很，所以說德國的經濟，最初就準備着犧牲的，而且，在戰時無論如何艱鉅難耐，關於修改根本的租稅立法這一個問題，是無何異議的。可是在租稅這一範圍內，究竟採取怎樣的方策纔不致流於疎謬，談到這一個問題，一方面我們要注意到國民經濟的生產力，同時並須振奮起各個國民的儲蓄意志來。即就工資，價格停止，與對外匯兌管理之合理解決來說，也已經得到一個切實的保證。同時更證實了德國通貨的安定性，這差不多是內外週知的事實了。

德國在戰時重要產業方面的雄功偉績，完全建基於國內手工業及工業的舊有傳統上。

在戰時經濟當中，關於具有決定重要性的金屬工業，有驚人的發展。依據消費指導，消費轉換，生產擴充，占領地域貯藏物的動員，無間斷地繼續生產着的國防產業，其需要得到了確切的保證。目前德國僅次於美國成了世界第二的產鐵國了。德國鋼鐵生產自一九三二年以來，增加了五倍，鐵礦石之生產，增加了十倍。目前德國國內鋼的產額，已超過大戰時及英國的二倍以上。蓋德國之生產率，因着自身與占領地的合併，無時或已地在增大。雖然石油同橡皮，為世界大戰的一個嚴重問題，但是，在這次大戰當中，德國刻已征服許多困難，終於獲得一個最大的武器。石炭液化，人造橡皮的事業，都成績偉然。德國在原料方面，刻已逐步趨於安全的境地了。

國民社會主義貿易政策的目標，是公開的，始終一貫的。這就是說：德國願意以自國的物資與通商國的生產物交換。這種事情，本來是所有世界通商關係一般具備着的特質。貨幣，僅僅是担當着所謂支付手段之技術機能的。世界大戰的結果，破壞了其原有的組織形態。近來，已經不是物資的需要問題，實實在在黃金早已成了發展世界貿易的重要因素了。德國缺乏黃金，其對外貿易，完全建築在相互交換的自然基礎上面。德國通貨之基礎，為其勞働力，其對外國人之支付手段，即為其本國的精製品，這一點就說明了德國是以商品來經營世界通商貿易的，而不是以黃金來經營世界通商貿易的。

今次的戰爭，其主要目的是在爭取「大不列顛支配世界」的海洋自由，以期達成世界通商自由的理想。這是勞合喬治氏說的，決不是什麼國民社會主義的宣言。英國從來是以達到其帝國主義者底目的的手段，利用着世界通商貿易的，所以纔展開了對德經濟政策的鬥爭，甚而以限制輸出入的方策來壓迫中立國家，然而適得其反。英國是利用封鎖同自由貿易這樣矛盾的政策來破壞德國之生活力的，然而結果，却因着德國多年的努力，反而促使歐洲經濟新體制運動收獲到預期以上的效果。歐洲目前已經由英國的桎梏中解放了出來。

現在然整個的歐洲大陸與德國一樣，都已陷入戰爭的狀態，德國及歐洲其他的國家，經英國封鎖的結果，國內的生物品不能夠售出去，同時對於海外生產物感到迫切的需要。假如德國戰勝的話，像凡爾賽體制那樣的東西，絕對不能再使其復現於今日，如此看來，世界的通商貿易，也就益發地興盛起來了。在諸國民之間，還醞釀着所謂賠償金的問題，引渡的問題，及戰債的問題。我們不僅要着眼在這一點，同時對於戰後求一種有效的措置。世界通商的本來姿態，就是各個國家為了其本身利益而實施的善意的競爭，是生產，勞働，及能率的積極的競爭。黃金的流入，不見得就會繁榮，戰時的景氣，亦許會招來莫大的失望。但是平時經經中的商品流動，如果真能施之以合理化的管理，那麼對於國民所給予的利益，真是不可言狀的了。德國認清了這個目的，便於世界和平逐日復歸的今日，傾其全力以實踐之。（譯自文藝春秋四月號）．原文略加節短——編者

德國亨格利式水上飛機（泊於湖濱者）

中國速記學之展望

·沈志浩·

沈志浩先生為吾國速記專家，十餘年來，寢饋於斯，因鑒吾國字形特殊，互有疵弊，於數年前，苦心孤詣，特創志浩速記學問世，簡明實用，為吾國速記界放一異彩，本篇於吾國速記之推進，頗多卓見，關心速記者，幸勿忽之。

速記之為用在能用簡略符號，迅速記錄言詞，達到真實詳盡之目的，是以東西各國每遇會議，辯論紛紜，而事後傳播，一詞無遺。他如法庭紀錄供詞，報紙採訪新聞，筆記演講，撰擬文稿，通訊紀事，工於速記者，均能於最短期內，應付裕如，功用之大，可以想見，故速記成為現社會所必須之一種特殊技術，已無疑義。

考速記濫觴甚遠，在昔羅馬時代，即有此術，不過當時紀錄乃為記意，而非記音，因此缺乏系統，不易學習，故未盛行。至西歷一六〇二年，韋理氏速記出，速記學始具規模而漸臻科學化。至一八三七年彼特門氏之點線速記問世，速記之學益進步而普及。至一八九三年，葛萊格氏速記發明，速記之學，至此始臻完備。日本速記，自田鎖綱氏發明線狀記音速記術以後，繼起研究者，有黑岩大，日置益兩氏合著之筆記新法術，矢野文雄氏之新式速記，熊崎建氏之簡明速記術，武田氏之武田速記，他如若林式，伯式，毛利氏，中根式，植樹式，加籐式等各種速記，現今通行者，當推植樹加藤兩氏之速記。至於中國速記自蔡錫勇氏之傳音快字法發表以來，先後倡導者，有汪怡，張邦永，范世勳，楊炳勛，畢維廉，張才，徐氏等數種。

值茲人事日繁，科學大進步，速記之用，日益廣大，在歐美各國，經政府之提倡，發展迅速，大有一日千里之勢。據一九三一年統計，美國葛萊格之速記，即有四六三三地區之公立學校採作教本，又據一九三九年時報紀載，僅紐約城區，已有九萬餘速記員執行業務；反觀我國自蔡氏之傳音快字以來，研究此學者，頗不乏人，然時至今日，中國速記未能普及者何也？

竊意速記為特殊之技能，其書寫之迅捷，須與講話速度相等，通常演講，每分鐘在百五十字左右，至辯論時則有快至四百字者。兼之速記符號，概由圓幽直划而生變化，符號相差，僅斜度曲直長短粗細之別，若書寫不熟，每易變形，難以辨識，故速記而能實用非旦夕所能奏效。歐美各國大中學，多將速記列入科目，俾有相當學習時間，書寫符號既靈活而流暢，速記方式，又明瞭而神會，一旦執行業務，應付裕如，毫無窒澀，良非無因。然我國學校將速記列為科目者，絕無僅有，此中國速記所以不發達者一也。

速記為特殊技能，學習頗費苦心，前已言之。故對速記員之待遇殊當重視，然按諸現實，往往有輕視速記員不過為一書記耳。且速記原為一種枯燥乏味之工作，學者對之已生厭倦心理，而社會又加輕視，因此學者日少而能者亦雅不願担任速記職務，此中國速記所以不發達者二也。

我國文，既非拚音而成，拚音速記自難應用；文字既為一音字，演講速度自較外國語為快，符號粗細，位分上下之速記，因將書寫遲鈍，難以迅速，至符號分長，縮短，加細撇捺，又不易記憶，學者困難，故嚴格言之，我國速記自蔡氏之傳音快字濫觴迄今，真能稱為切於實用者，實尚少見，揆其原因，實拙於拚音，蹈襲歐美成法，不諳中文原理所致，我國字非拚音，而速記強須拼音豈非怪事，此中國速記所不能發達者三也。

識是以言，欲中國速記之發展普及，不外數端：一、應由政府積極提倡，通令全國各大中學，列入速記一科，必要時得列為必修科；二、社會團體機關，應重視速記人員，提高其地位，增厚其報酬；三、速記界同人，共謀商討，根據中文原理，改進速記方式，創一位不上下，線不粗細，不過字拚音，不加點撇捺區分聲音，易學易懂，切於實用之速記，如是不但政府易於提倡，即社會亦樂於採用也，則中國速記之發達，可指日而轉，其裨益社會，豈淺鮮哉。（却酬）

巴拿馬運河（上）

巴拿馬運河在軍事上，經濟上到底有多大的價值，它的長處和缺點是什麼，以及在美國海軍戰略上的種種問題，在今日是值得得我們東亞人士注意的。

太平洋故事的著者溫尼，盧思曾說過，「一九一四年八月十五日，全世界最新短距離的水路被開通了，往來於大西洋太平洋間的船舶，在這時也擺脫了南美北端巴特尼亞的猛烈風雪的威脅，而且今日的美國全艦隊也可以於一天半內從太平洋移動到大西洋了，由巴拿馬運河開通的那天起，太平洋也進到了一個新階段。」

巴拿馬運河與蘇伊士運河比較起來堪可相稱，無論在重要上，或作船舶通過的數目上，兩者都相匹敵，從構造上說，前者比後者還要繁雜浩大，所以有人說，巴拿馬運河乃是集人類的智慧與美國的財富而造成的近代科學的精華，蘇伊士運河的築成，不過是溝通了阿非利加和阿拉伯的河流與湖泊，而巴拿馬運河却是開闢了兩洋的交通，以種種複雜計劃所造成的一件偉大工程。

運河的全長為三十七哩半，平均深度為三十五呎，寬為三百乃至一千呎，自工作的開始迄完成，費了十年零三個月的工夫，而且修補的時間還不在內。

現在我們將它的構造簡單介紹一下。

船從大西洋方面進到五．七七哩的地方，有格村閘門，駛到閘門附近，停止機關，將曳繫接在引行的電車上，以此電車的運行等船進到閘口，即刻將入口的閘門關閉，將出口的閘門打開，水由此中口閘門流進來，待形成同一水面的時候，船即開始進行，船通過這個閘門，就到了拔海八十五呎的格村湖，格村湖是將茶古來斯河閉塞而以人工作出來的湖水，以後就進到了所謂運河最大難關的基雷布拉水路，這也是由開鑿山嶺造成的，其長約六．九五哩，寬三百呎，通過這段水路，再經北多羅米爾閘門，到達拔海五十五呎的米拉夫羅斯湖，過去此湖，就是米拉夫羅斯閘門，就到達太平洋了。

管制機關的裝置，設在格村，北多羅米爾，米拉夫羅斯各閘門的中央，艦上裝有閘門各部的模型，用電力操縱，使其與實物有同樣的自發動作，以此一室即可管制閘門的全部。

巴拿馬運河左右五哩的地方也屬於運河地帶，美國由巴拿馬共和國取得了永久使用權，這是美國於一九〇三年十一月三日幫助巴拿馬共和國獨立，（以前的巴拿馬為哥倫比亞的一州）所得的代價，美國每年付與巴拿馬共和國的租金是二十五萬金元。

運河的輸送能力到底如何呢，按上面所說，閘門是設在米拉夫羅斯，北多羅米爾，格村等三個地方，但其數目却有十二個，閘門的長度約數千呎，寬百十呎，船舶只要不超過此度數，就可以航行運河，現在所不能通過巴拿馬運河的船只有昆馬里，諾滿台，沙伯，昆馬里，伊利三隻，全運河的通航時間為九小時，船舶通航的間隔大約為十五分鐘，一晝夜間約有九十六隻船由此通過，而美國却還在日以繼夜的從事運河的改修，且計劃着縮短間隔航行的時間，所以現在的輸送能力恐怕更其加大了，假定一天的輸送能力為一百隻，一隻的平均噸數為一萬噸，那麼一天便可以有一百萬噸的船舶通過了。

德機裝置炸彈

·內·分·泌·（四）

▲胰　腺　胰腺在胃之下面，橫於胃與十二指腸之間，為一細長之腺體。

▲腸黏膜　胰液為胰腺所分泌之消化液，其分泌作用，固受神精之主宰，而亦受一種刺戟素之影響，產生此項刺戟素者。即腸黏膜之一部分也。

▲脾　臟　脾臟對於消化機能頗有關係。即消化之時脾臟增大，而摘出脾臟則消化力減退而多食多糞焉，此種糞便之增量，據學者研究，謂係因脾臟刺戟素缺損之故，自律神精不受抑制所別。

▲副　腎　副腎連接於腎臟之上端，左右各有一個，亦有一種刺戟素之內分泌，該器官之位置雖與腎臟相接。但在發生學上及生理的機能上却全然不同。

副腎素對於循環方面，能使末梢血管強度收縮，而內臟血管為尤甚。

對於泌尿生殖器方面，能使腎臟血管強度收縮，膀胱弛緩。

對於消化器方面，能抑制胃之蠕動，腸管之蠕動擺動。

▲攝護腺　攝護腺為一球形之腺，與男性膀胱之下部相接，其排泄管開於尿道內，該腺能營外分泌及內分泌，其外分泌物為精液之一重要成分。內分泌物即刺戟素，能促進睪丸之發育。

▲睪　丸　睪丸為男生生殖器中最重要之器官，其細精管內有產生精蟲之機能。此外，又產生一種刺戟素，使身體得遂其男性特有之發育。

男子達發情期，即呈種種特有之徵候，生殖器方面，自睪丸，副睪丸，攝護腺，以至陰莖，均迅速發育，而毛髮之產生亦頗盛，鼻腔，口圍，腋部，均生鬚髭，腋窩陰部更叢生多毛，喉亦前後增大，可由外部見其突出甚高，聲帶亦復加長，音調遂因而變化，骨格亦一變而為雄健，有與外敵爭鬥之能力，精神方面，頓生戀慕異性之心。

男子既達發情期，固呈上述之男性特有之發育而永久維持此種狀態，若男子於幼年時代將其兩側之睪丸摘出，則身體精神，發育上均生障礙，即發達滯阻亦不生男性特有之變化，我國古代之宦官，南歐地方之歌者，以保其妙音，皆其例也。

▲卵　巢　卵巢為女子生殖器中最重要之器官，每二十八日排卵一次，卵被輸送於輸卵管，與精蟲相合，即能受胎。

卵巢除此項排卵作用之外，尚有一種刺戟素之內分泌，此亦由臨證上實驗研究而知者也，例如未達破瓜期之幼女，若摘出兩側之卵巢，則雖破瓜之年齡，而肉體精神均不現女性特有之性質，又既達破瓜期之婦人，若將其卵巢均行摘出，則生殖器衰退，月經停止，脂肪增多，乳腺分泌機能亦減弱，精神作用亦大減衰，但此種婦人，若以卵巢製劑治之，其一切變態仍能回復若干。

▲胎　盤　胎盤為母體與胎兒間之連絡器官，附着於子宮壁上，一面又以臍帶連結兒體，為妊娠時榮養胎兒之重要器官。

證明胎盤有內分泌作用者，實為佛郎克撒氏之實驗，先將動物之兩側卵巢摘出，免受卵巢之影響，然後再用胎盤之乳劑或抽出物，注射於該動物之皮下，則注射後一星期左右，見其子宮增大數倍，其膜層及黏膜層亦均肥厚。由是觀之，胎盤之有一種內分泌作用，可無疑議。

▲胎　兒　婦人妊娠時，乳房雖漸膨大，然胎兒未娩出之前，並不分泌乳汁，而胎兒一經分娩則乳汁之分泌立即開始，其故何歟，此項胎兒與生殖器之關係，對於乳房之影響，經學者研究之結果，始知其真相如下。

子宮內一有胎兒，則子宮黏膜先行變化，卵巢亦然，而乳房旋即隨之膨大者，乃一種內分泌之刺戟素所致，可以推想而得，但此種刺戟素之來源，雖不外卵巢，子宮黏膜，或胎兒，然究為何者所分泌，在昔固尚未明，後經英國史達運女士等屢加研究，始得確定。

女士曾選擇未經妊娠之家兎，於其靜脈中分別注射其他妊兎之胎盤浸出液，卵巢浸出液，子宮黏膜浸出液，及胎兒浸出液，視其乳房有無膨大，其結果，見注射前三種浸出液者，試驗均歸無效，而注射胎兒浸出液之未妊兎，則其乳房漸次膨大，於是乃知妊娠時乳房所以膨大者，乃因胎兒內分泌之刺戟而致也。（全篇完）

國際鱗爪

美國小學添設國防課目

紐約公衆圖書館，近日為使國防知識普及於小學兒童，特刊行小國民國防叢書，每星期以「飛機叢話」，「軍艦叢話」等書各一冊，分送市內各小學校，並設國防時間之課目，以資將軍事知識輸入於小國民云。

德食糧輸法

最近巴黎食糧過缺，石炭尤缺，貧民多凍餓而死，德當局不忍終於坐視，慨將為國內需要所貯之土豆四十五萬噸，砂糖十萬噸，燃料多數輸送於法，其中配給巴黎者計土豆十萬噸，砂糖五萬噸，市民得此救命食物，家家無不大呼德意志萬歲云。

水中坦克車之發明

美國刻正熱心擴充軍備，並集其全力於發明新兵器之一法，聞美國海軍部近日以三百二十四萬美圓之巨款，建造水中坦克車二百輛，此種新兵器可水陸兩用，水中航行速力，約十海里，在海軍上隨作戰時，使用此種新兵器，最為有力，此種新兵器構造圖，如落於德國之手，則必為德國英本土上陸作戰之最好兵器，故美國對此嚴防洩漏於外方云。

答客問

濟南紅塵客鑒：辱承關懷幸甚，所詢各點，答覆如次：

㊀古生物圖像，係生物學家參照古生物遺骸之化石推想畫成，皆有根據並非虛構。

㊁各種古生物之名稱係從西名譯出。（編者）

啟事

本版因篇幅關係，歡迎取材新穎之簡短譯稿，積壓佳作多篇，容後陸續發表

戒煙良藥　新吉福德祿

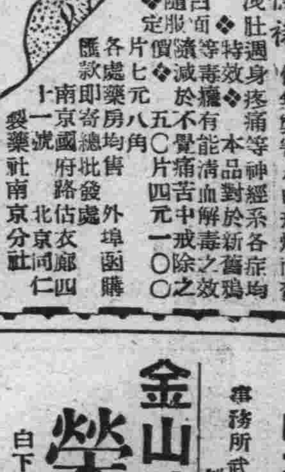

鴉片白面之害人所盡知每欲戒除苦無良藥市所售者惟短期收效代替質癮而已常用有損無益凡由戒烟而發生之遺精失眠洩肚週身疼痛等神經系各症均能治之

服用新吉福德祿保無弊害

各處藥房均有寄售　總批發處：南京府西路

一粒靈　戒毒特效良藥

無錫世界藥房

康福吾　純淨及合法產　滋補　治病　癆咳　戒煙　上海正德藥房發行　各大藥房均有代售

現已大批新貨到京　新海洛斷癮　本京各大藥房均有代售　總批發三省聯合新藥社　廣生大藥房　中華大藥房

夫子廟　小蘇州　董素肝　鴨肫豆糕　鮮肉火腿豆沙大王　湖州粽子　新增精製奶油瓜子五香牛肉　代售名廠出品　福建土產　糖果餅乾　一應俱全　罐頭食物

馬慶康　廿年經驗　麵包專家　中華路一六五號

自製　鮮美脆嫩的　大頭菜　現已應市了　莘華支店　中山路珠江路口

夫子廟　太平村　支店　清水山楂糕　椒鹽杏仁　清口甜支酸　椒鹽榧子　白塔花生糖　奶油瓜子　猪油夾沙青糰子　玫瑰香糟乳腐　應時　散裝真正西湖藕粉

祥和食品號　麵包　輕鬆可口　味美價廉　地址：中華路府東街　電話：二二八九一號　A535

青年思想行動的指導雜誌

新動向　五四紀念專號　已於今日出版

目次

△卷首語▽

我們為什麼紀念五四

△政治經濟▽

五四運動與東亞聯盟

五四運動後的華北

五四運動與和平運動

民族資本主義發展下的五四運動

△五四的剖視▽

五四運動的來龍去脈

五四運動的特徵

青年運動的回顧

△理論的探討▽

從「五四」到「再建」

五四運動的指導觀念

△感想▽

今年的五四

紀念五四

汎談五四

△徵文發表▽

新五四運動的展開

青年運動的感想

展開學生運動的新途徑

新五四運動的前程

五四運動的新展望

△青年與婦女▽

五四運動影響及青年戀愛與婚姻問題

五四與婦女解放

南京中央書報發行所總經理　各大書店均有代售者　定價每冊一角（本期特大號仍售一角）　社址南京頤和路三號

中央書報發行所　南京總所中山東路一七〇號　電話二一八八一號　上海分所　漢口　蘇州　杭州　廣州　支所　無錫　常州　各地分銷處

新書　新刊

各種書刊報紙叢書名目不及備載

大新商行　本行經售　上海中央化學玻璃廠出品　學校醫院化學試驗所等各界之需要　化學上應用之玻璃儀器　家庭中需要之玻璃器皿　好消息　批發部：南京豐富路三新里　門市部：南京中央商場北部　A832

義合東磚瓦　南京和平門外東門村四〇號　南京金陵大學側番家菜園三號　自備汽車　取費低廉　代客運輸　穩妥迅速　A571

火險　敝公司承保各種火險　如承惠顧無任歡迎　總公司：上海外灘13號　南京：英泰保險公司　地址：珠江路一六〇號

三新池浴室　新裝電話「第二一八八一號」　地址：中華路三山街　A579

蚊香各種　罐頭食品　洋酒　汽水（在庫豐富）　殺蟲消毒　厚生乳液　南京批發處　運隆洋行　南京太平路文昌巷拾號　A824

金山牌麵粉　南京批發處　榮新洋行　白下路一四九號　電話二一九五六號　常期大批現貨　歡迎賜顧　A791

合衆煤球廠出品　四大特點　事務所：武學園七五號　製造廠：漢西門外石城橋四　A837

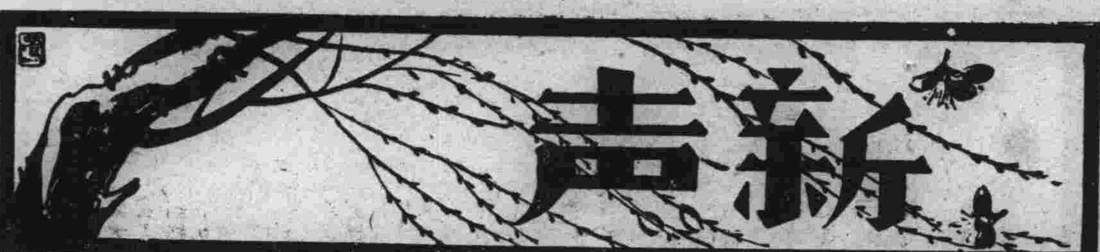

低訴

殷木風

朋友們總是在他們的來信裏勸我還是離開故鄉的茅居生活，因爲朋友們的心目中一定會理想到鄉村裏的茅居生活實在太枯燥而乏味了，爲什麼這樣一個年青人會有獨特的癖性住在寂寞得像沙漠裏一樣而不感到厭倦呢？朋友們的來信中往往會除了寫着那些無限懷念的話語之外，並且附帶着向我訴說城市或者都市中的一切繁華景象，他們幾次的來信中老是這樣，在我是把它看得慣了，我回信裏告訴他們，我的性情雖然在短時間裏有着顯着的變換，從前我和朋友們一樣終日在繁華場中溜韃，現在我卻偏愛沉靜的孤居風味，不過這些還不能說是我不願離開茅居生活的主題，在我的心中，實在還潛伏着不能訴說的苦衷，爲了這樣，使我永遠喜歡着孤獨的茅居生活。同時，我連帶自己的身子也沉浸在孤獨無邊的夢想裏，對於朋友們善意的勸告，自然非常感激着他們的。我卻有那不能訴說的苦衷呵！

我的性情也開始懶散起來，祗要看案頭放着的幾許書信上蒙沾了那麼厚厚的塵沫，就足見自己的性情實在懶散得難以想像，從前我不是最愛潔淨的麼？當我看見小孩胸前的布袋污穢到了極點，我就會毫不留情地譏諷或者斥責他的父母。現在展視到自己懶散的程度，禁不住要暗暗慚愧了。僅僅爲了一點難以訴說的苦衷，竟會改變自己原來的生活，而且居然還把許多關懷着我底朋友們的來信高高地擱置在案頭之上，任憑它沾染着這麼厚厚的塵沫，最後即使是朋友們向我誠意的訴說和勸勸，總是忍心地連一紙書信都不寄給他們，聽憑他們朝夕的盼望和祝禱，我怎麼會懶散到這般地步呢？一個朋友的來信中斥罵我太無情了，我非但承認，而且還覺得無情兩字不够斥罵我，應該要痛快地說我是殘忍，因爲我已經殘忍地隔離了往昔誠摯的友情！

而今，這些不能訴說的苦衷實在再難蘊積下去，我除非向朋友們訴說着苦衷的一切是不能恢復昔日誠摯底友情的。我期望朋友們能夠聽了我的申訴之後，予我以諒解和愛護，讓我在孤獨的鄉村裏過着幽閒的茅居生活！

無論是風晴雨晦的清晨，或者午夜夢回的殘宵，我總是縈念着那個年青的姑娘，在這個孤獨的鄉村裏在從前是一點也不感到寂寞，我那時候覺得什麼城市都沒有這兒的溫馨和愉快。雖然在都會中有着高樓大廈，更有着婀娜多姿的女郎，但這些並不使我留戀神往，我祗是眷念着那個年青的姑娘。她一樣有着婀娜的風姿，嫣然的淺笑，而且她更有一顆純潔的心靈。在從前的幾個年頭裏，我倆把寶貴的年華完全沉浸在溫柔的氛圍中，在堤岸邊，在茅簷下，我倆訴說着年青人的情懷，互相在無言的沉默中領略心神的慰藉，那個年青姑娘的一雙眼睛，像春風輕掠過河池蕩漾出來的微波一般地令人有着詩意的感覺。我看見她低垂淺笑時的一副玫瑰色的嘴唇，就使我神往而跟着發出無邊的遐想。

在這兒的四週，都印染上我倆雙雙積寶的腳跡過的，無論是荒僻的田隴邊，或者沉靜的柳堤上，我也會帶着忻慰的心情在這兒度過靜寂的清晨或者美麗的黃昏。在歸途上我倆默着花香鳥語以及落日的餘暉懶懶地回去。我有時候還會告訴她一些綺麗的故事，而她卻報我以俚俗山歌的小唱，我倆都有着無限神往的眷戀，在這兒沉靜的鄉村裏，我不知道寂寞，更不知道什麼是疲倦和憂傷。

就在戰爭發生的那個年頭，我失去了這年青而美麗的姑娘，但不久我卻又默着一顆異樣愴傷的心歸來這兒度着無邊淒涼的歲月，而今，歲月帶去了我寶貴的青春，頭上的鬢髮也顯得衰老而枯白，我那記憶中的姑娘依然沒有歸來，也沒有獲得她底一點足以使我忻慰的消息，然而我不會失望，更不會惆悵，我願意把自己綺麗的年華換取她那美麗的影子和消息，直到我要遺忘去這麼夢樣的故事的時候。

我把這些苦衷告訴給關懷我的朋友們！

惜雲室散記（二七）

·寄瑛·

自殺之舉，當屬無謂，然其決然自裁，視死如歸，其勇氣有足稱焉！若以另一副眼光觀之，誠爲可頌，非敢鼓勵自殺，蓋生雖死亦不易耳！至若愚夫愚婦之自經溝壑，殊不足道！

按自殺原因，以受經濟壓迫及受情關係者居多，余意前者可悲，後者堪憫！日前本報所載戀愛殺人記，敍沈秋雙投身入水，造成白鷺洲前之慘劇，一時轟動社會，雖其原因難以確實測定，要以受情成分居多，祗乏鐵證耳！因憶民國十四五年間四象橋畔所發生雙雙投水，甘爲情死事，濡筆記之：

死者之姓名住址，因事隔多年，難以記憶，惟記其男女雙方，均爲初中學生，並以青梅竹馬生小無猜，兩情相悅，並已私訂終身，乃因家庭作梗，好願難諧，遂於某夜相約同時自殺，共赴清流，意以爲生既不克同衾，死或得能同穴。稚嗣之心，亦大可憐已！

方其陳屍橋畔，轟動一時，前往觀瞻者，萬人空巷，其時余方十餘齡，一以好奇，一以同情，即往瞻視，目擊二屍面目如生，清秀可掬，不禁爲之惻然。尤動人者，二屍各以一臂共繫一帕，纏結不開，至余往觀時，猶未解去。想其共同投水前，須縲繫之，欲使死後猶難分也，其後雙方家長，各有悔恨，想對死者同穴之遺意，不致過拂也。

此事轟動全城，一度盛傳白下，今當爲社會所淡忘，故一提及之！

餓

這間作爲汽車站的麤大而簡陋的屋子，既潮濕，又陰暗。後面的半間，挨次停放着許多公共汽車，從牠們憔悴的樣子看來，大概都經歷過一番風塵了。標明着「售票處」的那扇小門，現在還緊緊的關閉着，很有幾分倔強的樣子。從這裏再靠東一點，放着好幾張板櫈，作爲待車的地方。此刻正懶懶地坐着幾個人，就在他們背後的牆壁上，貼着一張白紙，也懶懶地躺着幾個字：「謹防扒手。」

右手擱在一個包裹上的中年婦人，疲憊地打着呵欠，向旁邊的同伴說：「我們到得太早了，還有半個鐘頭吧。」

那同伴正從一隻賤價的籐包裏拿出兩個麻餅，聽着話便看到對面的大鐘，慢慢地數着道：「十分，十五分，二十分，……廿分多一點，可不是還有半個多鐘頭！吃麻餅吧，那麼早吃的飯，停會兒就要餓的。」

坐在對面一個壯大的漢子，大概聞到麻餅的香味，便舐了舐嘴唇，很不耐煩地站了起來，向牆壁上看那車行時刻表。

兩個穿着半舊的深青制服的職員，一個站在售票處那邊，疼惜着昨夜打撲克輸掉的三塊錢，一個卻無聊地看着門口那水菓攤的小販，削一根長長的甘蔗。毛毛的細雨從兩邊門口打進來。附近五六尺地方都那麼濕淥淥地，上面還黏貼着一些紙屑果皮等東西。偶然有一陣風吹來，他們就顯得戰戰兢兢的，好像悲歎着自己的命運。

「這天氣眞是悶死人了，那裏來的這許多雨，下個不完！」那三角臉的職員懶懶地打一個呵欠，看削甘蔗也無聊，他看厭了。於是走近門口，望望那好像永遠沒有完的雨絲，在雨點底下往來的各式車輛，縮着頸子或是拉起了衣領的行人，也老是這一副樣子，看厭了。從門口打進來一陣細雨，正好撲在他臉上，便抱怨地皺了皺眉頭，向疼惜着三塊錢的同伴搭訕道：

「你知道老張昨夜在什麼地方？」說着，怕誰聽去了似的，把身子挨着過去。

「誰知道！」還一個還在計劃着今夜怎樣去贏回三塊錢，沒精打采地回答着。

「給野雞拉去了，今天開第一班車差點兒就脫了鐘頭。」

「哼！……」這個卻只在鼻子裏冷笑一聲，仍舊顧自想他的心事。

這時候東邊門口走進幾個人，剛從黃包車上走下來，怕門口的細雨打溼了他們，一個個都縮着頸子。不多一會西邊門口走進一個樣子很憔悴的少婦，攙着一個六七歲的孩子。她頭髮給細雨打得十分潮溼，衣服上也滿是一粒粒細小的水滴。那孩子不住地向水菓攤上張望着。一個乘客站在他面前把視線遮住，他趕忙搶前一步，聚精會神地還是望着。

「蓮，到媽媽身邊來，別這麼東張西望的。」她彎下了身子，輕輕地說。

「我要吃橘子、甘蔗，肚子餓得痛了，媽不是說買蛋糕嗎？」孩子淚汪汪的小心兒說。

她沒有話，緊緊地拉着孩子的手走向人少的地方。

「媽，到這裏來幹什麼？我要吃蛋糕，我要吃餅……」孩子看見遠遠坐着的兩個婦人，手裏都拿着一角麻餅。

她不說話，仁慈地撫摩着孩子的手。其實她正也十分饑餓。嘴裏常常有清水從舌根底下湧出來，胸口好像有一個小蟲兒正在慢慢地爬。她一轉眼，剛才站在他們面前的那個人正在望着她，她不免心頭一怔，也許那個人聽得了孩子的話才注意她，也許那個人看見她狼狽的樣子才注意了的。她裝作很坦然地望望壁上的鐘，正好是十二點三刻。穿制服的比剛才又多了兩個，戴着一副大眼鏡的，跟那個看厭了削甘蔗，看厭了細雨的正在談着話，不時把眼光投到她身上來。她心裏又禁不住一怔，彷彿這兩個職員正在惡意地說笑她，知道她沒有去處才躲到這兒來站一會的。於是她又拉着孩子的手換了一個地方站着。她望望門口外面，細雨還是飄着，這汽車站裏黑壓壓地，什麼東西看來都有點慘白。從兩邊門口又進來一些人，一個粗眉大眼穿一身半舊西裝的人，看見那戴眼鏡的職員招呼了一下，接着把所有的人都端相起來。

「媽，我們走吧，我要吃蛋糕，要吃飯……」

孩子的聲音有點粗大起來，她急了，忙彎下身子去說了一些什麼話。孩子舐了舐嘴，不耐煩地噘着嘴，倚在母親的手臂上。

售票處的小門開了，許多人都走到那邊去。她心裏又一陣着急起來，好像別人都把懷疑的目光投向她，要想明白她是那一類人似的。她愈是不敢向他們望，愈覺得別人在注意她，甚至在竊議她。然而她還是站在這陰沉的汽車站裏，她覺得還是這地方可以暫時躲避一下，否則，在這細雨底下，她該走向什麼地方去呢。一個上午，她已經苦得够了。房東太太既那麼兇惡，把她幾件典質剩下的東西和留着，要她把三個月的房金去贖，卻不肯再給她住下去。房東太太堅決地說不能再收留這樣的房客，那亭子間已經在昨天下午租給了別人。她記起袋裏還有四個銅子，便想拉着孩子的手走了，可是想起那不會完的細雨，又遲疑起來。

「沒有辦法的時候，做人家女僕也好的！」她心裏悲憤地說。然而她看看身邊的孩子，孩子就是一個問題。她又記起丈夫臨死時要她格外愛護孩子的話。要不是爲了這孩子，這兩年多的時光她什麼事不可以做，卻要這樣失業呢？

有一個穿制服的開了一輛汽車的門，讓汽車慢慢移近門口。於是許多乘客都擁了上去。這黑壓壓的龐大的屋子裏，顯得空洞起來了。她心裏有點難受，好像那些穿制服的以及水菓攤上的小販都在嘲笑她。她要想帶着孩子到外面去，看看那緊密的雨，想起一個上午躲躲閃閃地在細雨底下走了無數的路，心又窒着了。她鬱悶地嘆一口氣，無限的孤寂，把她的心撕裂得十分痛苦。

「看啊，媽，買餅乾買橄欖的，你看呀！」孩子指着那輛汽車。

汽車裏坐滿了人，那個粗眉大眼穿着半舊西裝的右手擎着兩包東西，高麼地說：「諸位先生，我是代表××馬路××公司來向諸位介紹的，這種餅乾，質料好，價錢巧，每包只賣八個銅子，一角大洋可以買四包。普通商店，像這樣一包餅乾，要賣十二個銅子，我們因爲是廣告性質，特別便宜！還有這種橄欖，又甜又香，味道十分好，一角大洋買三包，兩角大洋買七包，因爲是奉送一包。我們是廣告性質，特別犧牲，特別便宜！那一位客人要買的請早，汽車快要開了。」

這粗眉大眼的，提高了嗓子這麼喊，倒有幾分誘惑，把乘客的目光大半集中在這兩包東西上面了。

那個饑餓得肚子疼痛的孩子，拉着母親的手，要站到門口那邊去，因爲在這裏可以看得清楚一點。她拗執不過孩子，只能跟着他走。可是她低下頭來輕輕地說道：

「蓮，你看着不能嚷張的呀！我們在這裏躲一會雨，媽就出去買東西給你吃的。」

她覺得自己的聲音有點兒顫慄，一股熱淚湧在她的眼眶裏，一流清水也湧在她的嘴裏，現在卻好像一塊重鉛那樣的東西，在壓着她。世界雖這樣大，看來卻沒有一個容身的地方。她不能在這汽車站上還老是站着，她也不能在馬路上永遠走着。她想不到受過中學教育的人，失業了兩年多，再要這樣失業下去的。

這廣告的人，好像更要誘惑乘客，再願犧牲一點，便分給各人一小片餅乾，一絲兒橄欖，嘴裏還勸着：「乘客們嚐嚐這個樣品的味道，一定都覺得是物美價廉的。」

「媽，怎麼不分給我們呢？我肚子餓極了！」她看見孩子眼睛裏有淚。

「傻孩子，這種廣告的東西，怎麼肯分給沒有錢的人呢！」她心裏悲涼地說。可是她仁慈地安慰着孩子道：「我怕你給雨打溼了衣裳，才進來站一會，你看頭髮上水滴都點下來了。蓮，你等一下子，媽就會買東西給你吃的。」

她抬起頭，汽車裏的乘客大半正吃着這廣告的樣品，有的也許覺得味道果真不差，已經向那粗眉大眼的做着交易了。她覺得如果能吃到這一片餅乾甚至是一絲橄欖，肚子也許立刻痛得會好一點，然而一個沒有錢的人，偏是連這種權利都沒有的。

銀笛叫了一聲，那廣告的人跳了下來，汽車慢慢的開走了。她回過頭，車站上只有幾個穿制服的，在她看來好像在竊竊私議。那粗眉大眼的人把她們看了一看，急急地走出。她拉孩子的手，也走出了這陰沉的屋子，踏在潮溼的馬路上，給細雨打着，默默地數着衣袋裏四個銅子。

（羅洪）

記得那也是春天

今年春天·江南的雨似乎比往年少些，是嗎？你大概並不以爲昨天的雨——菲菲的而感覺到討厭吧？

雨後跳足跳蹈在草茵上，歸家，翹起腳底，發現了片片花瓣，牢黏在足心在幼稚的心靈裏又深深地印上一幕春歸的景色。

桃花雖然謝掉了，還有榆葉梅在含苞。

杏花雖然飄零了，還有紫丁香在吐蕾。

勇敢的太陽，使拉長向西方的影子漸漸縮短，雨後的晴空，塗上了一條彩虹，陣陣微風，怯怯地飄着，帶來了一種特殊清香的氣氛。

在校園的一角，我尋着這香氣的來源，原來是那久不過問的紫丁香，正對着彩虹開放了一陣陣的香，又向我逼來，刺激我的嗅覺，一種快意，從腳跟透到頭頂。

記得那也是春天，有同樣的彩虹，同樣的暖意，譜隔初植的紫丁香，便在春風蕩漾中含羞地開了！這是她第一次的開放。

記得那也是春天，空中有同樣的雨下着，地上滿黏落英，可是這紫丁香只在枝頭上生出寥寥的幾個黃綠的葉，但花始終沒有開！

記得那也是春天，是一個同樣的春天，她憔悴了！更枯槁了，樹枝只綠了綠，便休息了！因爲什麼？天寒？陽光和水分的不足？……或是受到什麼刺激？只有她自己知道！現在竟又發達了！蓬勃了！淡紫的花·油綠的葉，搖曳於殘春的風情裏，她不像桃花的妖豔也不像杏花的嬌紅，更不像李花的輕薄，而像一位沉默而雅緻的姑娘，站在那裏，當然，我是爲他復活而慶祝的，並且祝禱她永遠爲我理想中那樣的雅緻和高潔。

（余人）

夜郎夜草錄

金諾

（三）進身之門

記得他們第一次接吻的時候，部長會有不小的犧牲，是在夏秋之夜的時候，部長與她在書房中談心，她穿蟬翼一般薄的旗袍，於是那兩個含包未放的乳峯，隱約矗矗的凸起，使部長動了春心，在有意中，裝着無意的伸手去按捺了一下她的左乳，這一來惹動了她的大怒。

她是靠着窗門那一面，於是翻了臉，大哭起來，部長駭急了，以爲她的哭聲，傳出戶外，惹得同學們聽見了進來觀看，這還成什麼樣子，在不得已的情況之下，部長就雙膝跪下了，低聲的開口叫道：

「芝玲！我錯了！我太魯莽，太無禮，我已跪着爲你賠罪啊！」

其實她那時的心中倒反愉快，因爲她知道部長決心是愛上她了，便也趁勢用雙手扶部長的兩腋說道：「校長！請起來，我不是一個下賤的女子，會被人如此玩弄的，所以我傷心而痛哭，請起來吧！都是我的不好，惹得校長如此的追求我……」

章部長那時已忘乎其形的趁勢起來抱着她深深的接吻——這是使她醉心的一吻，她想到這兒，不知怎的週身的肌肉都酥軟了。

× × ×

她一看那對面熟睡了的部長，面上還帶着微微的笑容，恰是她們當年初吻以後部長的微笑。

「部長！再抽一口煙吧！今晚我們還要到大都會去，陳部長的三小姐，打電話請我同部長都去啊！」

部長被她叫醒了，用嘴含煙的頭子，一呼一吸的抽着，滿床的上空，飛騰着雲霧，他對於在雲霧間出現的一隻美人臉兒，心中陶醉了，吸完煙後，抱了她的頭深深的吻着她。

【一四】

櫻桃

——童年回憶的一頁——

·素石·

明媚的春，悄悄地來到人間，又悄悄地去了：風已沒有以前那樣感覺到溫柔，舒服，愉快，而帶來了一些薰人的熱意：草坪上，果樹上，花枝上早已是綠綠地，茂盛地排在我們的眼前，事實告訴我們：夏之神又飄飄然的來臨了！

偶然在水菓店門口經過，一顆顆又圓又紅又亮又大的東西托在一張張碧綠的葉子上，那是甚麼？啊！櫻桃！可愛而又甜密地櫻桃呀！

初夏的早晨，天氣很晴朗，沒有風，也沒有一絲雨意。舅舅換上了襯衫及短褲，手裏拿了一個很精緻的籐編的花籃，對我招招手，喚着我的名字說：「跟我來，我莫名其妙的跟着舅舅走，到花園裏櫻桃樹下，祇見茂盛的綠葉中，夾着一串串鮮紅的櫻桃，和綠的葉子相映着，是夠美麗的了，我歡喜得手舞足蹈起來，舅舅含笑着說：「櫻桃才好吃呢！才甜呢！先盡了義務，然後才能享受權利；現在幫助我，把大的不破的葉子摘下來，鋪在籃底上。」我因爲想吃它，所以舅舅的吩咐從不敢違背，籃子底上，薄薄地鋪上了一層葉子，我們開始摘櫻桃的工作了；先將大而紅的摘下來，然後再將具備有成熟條件的也摘下來，「將帶青色的讓它再多長幾天吧」這又是舅舅慈祥的口吻，「舅舅我覺得口渴」摘了好一會，我忍不住說出這一句，其實我何嘗口乾，只不過嘴饞罷了！調皮的我總是那樣調皮的，舅舅也明白了我的意思，笑着摸摸我的頭，吻吻我的臉說：「我們也採了不少啦，現在坐下來吃吧！嚐嚐今年的味道好不好！」那時的我是多麼的天眞，純潔，快樂，心頭上只有吃，玩，佔據着。現在呢!?僅僅十幾年的時光，變了，一切都變了，環境使我變成另外一個人了。

快近中午了，外祖母喊我去吃午飯，我跟着舅舅提着滿滿一大籃的櫻桃回到屋裏，這天櫻桃代替了我們的午餐。

又是櫻桃上市了，外祖母呢！最疼愛我們的外祖母，已經去世了；舅舅呢？遠在幾千里外；當時摘櫻桃吃櫻桃時，再也想不到短短的十數年後，我們生活上有這麼大的變化吧！怎能不使我悵惘呢！

望春花（一七）

子羽著

原定計劃打擊得粉碎，紫薇答應了他的要求後，便催促他趕緊離開了這屋子。她把房門鎖上，一顆紊亂的心才稍爲鎮定一點。

第二天的清晨，紫薇便去找夏綺蓉，梓南沒有同去，他去看他的朋友去了。綺蓉的家住在法租界的薩坡賽路，紫薇雇了一輛洋車，在半小時後，便找到了這個地點，夏綺蓉已經接到了她要來上海的信，兩人見了面後眞是說不出的喜悅，心裏本來有很多的話想說，而等到見了面時反而一句話也說不出，緊拉着手在呆笑。

一年不見的夏綺蓉，比以前高大的多了，全身各部的發育已適合一個成熟少女的條件，更因爲她喜歡運動的緣故，肌肉長得很結實，兩頰隱隱地泛出一層紅暈，這種嬌豔爽朗的神態，站在同性地位的紫薇，也不禁爲之神往迷戀了。

兩人在家裏雜亂地談了一些別後的情景，紫薇便在綺蓉家裏吃了午餐，綺蓉先邀她住到家裏來，後來知道旅館裏還有着梓南在着，反而覺得有些驚奇，以爲紫薇信上所說要解除婚約的一番話完全是騙她的煙幕，紫薇也覺得有不少地方顯現着矛盾，但是她不願失去綺蓉的信任和幫助，毅然表示願意和綺蓉住在一起。

午後，綺蓉伴着紫薇到大中華飯店去找梓南，因爲是第一次見面，也沒有多談什麼，三人便離了旅館到南京大戲院去看了一場電影，晚飯由綺蓉請他們吃，當場表示紫薇應該住到她家裏去，並且要在上海多住一些時候，梓南在上海要是沒有重要的事，可以先回去了。

昨晚的失敗，使梓南增添不少懊傷，但是他以爲時間較長，不難有機會再作繼續的進攻，她以爲紫薇總是他的掌中物，只要不是徐志渭，決不會再有什麼意外，誰知給夏綺蓉的越俎代謀，把他原定的計劃打擊得粉碎了。

戲劇類

中央大舞臺　永信公司　新街口地址　中央商場後面　淮海路一五號電話二三〇八七號
自今日起隆重獻映國產巨片
貂蟬
主演　顧蘭君　金山
貂班華　顧而已　魏鶴齡　合演
新華影業公司出品古裝艷情巨片
每場同時加映世界時事新聞名片
中國時間　每日下午一時起連映兩場　夜場六時半起連映兩場
票價　指定席60　軍警兒童30　樓上下人40　軍警兒童20　捐稅印花在外

南京大戲院　夫子廟姚家巷
注意新戲登場仍不加價
◎今天日夜隆重獻演◎
戲好必竟好　濟公　十五本　活佛　南京只有南京
家傳眞正老牌濟公　夏蔭培主演　滑稽突梯噱頭十足
天天客滿已成習慣
紅　上午十一時
◎隨票奉贈附有唱詞特刊一冊◎

國際劇場　新街口世界大戲院舊址電話二二九四二號　務請早臨
袁美雲　梅熹　又傑作
雁門關
◎荒漠◎瀚海◎另創◎風格◎劇情◎緊張◎演出◎精彩
華成影業公司提高技術鉅片

中華劇場　地址·楊公井◎電話·二一三七五
介紹友邦文化　貢獻甲日提倡
◎今天開映新興兩大名片◎
美人關　▲熱血男兒　誓爲國家犧牲！▲深情女郎　願作愛情俘虜！
歷史愛國武俠熱情悲壯巨片
覺悟　現代愛情家庭名片　世界最新映新片
譯字幕有詳細中文說明書

中華大戲院　夫子廟　貢院街
今天獻映非常鉅片！
歷史上有名之詩妓！
風塵識知己！擊鼓退金兵！
梁紅玉
第二部驚人傑作！
南國影后　李綺年
梅熹　余琳　鄭重　關宏達　嚴化　合演
岳楓　導演

天香閣戲茶社　地址夫子廟　A677
蕭瑜寶　潘美華　蓮燈
孫彩芳　南天門　孫蘭彩
預告　胡少華（即王少卿）　二次來京　擇吉日登台
全體歌唱界會芳唱

群樂戲茶廳　夫子廟
晚戲　南雲雪　玉堂春　金鳳樓　九更天
張佩俠　張劍飛　陳少卿　八義圖

飛龍閣　夫子廟
春光話劇團大公演
今天日夜公演（家庭大悲劇）
女人與啤酒
宋擬僧先生導演　女人的性是？請來一看便知

北平書場　夫子廟
特聘全國歡迎男女界鼓書名人
章翠鳳　常澍田
現已來京休養兩日
准於國曆五月七日開幕　五月八日正式營業　A849

秦淮唯一高尚樂府
紅梅餐廳　夫子廟貢院街
▲座位舒適·舞池寬暢　▲燈光優美·陣容堅強
樂隊　舞星總動員　生力軍由滬抵京
上海大華第一流紅星舞　朱莉美小姐　王月英小姐　首次來京今日參加伴舞

唱經樓　魚市街　北門橋
大成綢　協成祥布　晉源聯合　華成局
自十六日起三星期　大減價　大贈品
人人有得　頭獎壹百元之希望
其餘贈品豐富件件合用包不落空　上得抽獎一次多購多得
A834

興昌鋼床鋼具鐵廠
上海床業專家　分此
牌子最老　出品頂好　噴漆鋼具　保險銀箱
最新出品鋼絲繃床　不生臭蟲
各色花樣　比衆爲多
大小俱全
南京中華路青年會斜對面九十五號　A827

老牌益利汽水　夏令最上等飲料
美國渴樂斯鮮橘汁
總批發處廣順昌汽水行　洪武路二八七號　電話二三一三八　A827

南華教育用品社
經售　湖筆徽墨　中西文具　紙張印刷
中西字帖　篆隸正草　直體斜體
本社採辦各種文具，應有盡有，倘蒙各界光顧，無不竭誠歡迎。
地址：太平路三三〇號太平商場內　A826